朝鮮日報

十八日夕刊八面

編輯兼發行人 林景來
印刷人 朴昌根
京城府堅志洞三二番地 發行所 朝鮮日報社
代表番號 光(二)三二〇〇番
振替口座京城八七八五番

社說

刑事補償令實施의意義

不起訴法도直速適用하라

一

日本에잇서는 昭和六年四月法律第六十號로써發布되여昭和七年一月一日부터이미實施되고잇는刑事補償法이朝鮮에잇서서도 今次朝鮮刑事令의改正으로 그內容이되여二千의特則을設하고 二月一日부터 實施하게되엿다 이는近代法治國家로써 當然히實施할法規의制定으로써 그것은古代羅馬法의 立法精神에서 淵源되야잇슴이歐洲에잇서서는 一八〇八年 獨逸에잇서서는 一八九八年伊太利에잇서서는 一九一三年諾威에잇서서는 一八八八年其他歐美文明國家에 잇서서는거의다各各冤罪者에對한國家로서의 賠償에 該當適宜한法規가 施行되고 잇는것이야저야비로소朝鮮에 實施되는것은 오히려그時期가느젓다 할것이나 左右間不遇不運으로無實한罪에呻吟하는冤罪者에게國家가法律上責任을지고그蒙하는損害를補償하는이法規가朝鮮에實施되는것은檢擧濫設(昭和四年度統計에나타난全朝鮮檢事搜査受理人員十七萬六千八百八十八件中起訴者는 그四分一인四萬八千六十人에不過하고 豫審一千二百八十三件中百六十八件이免訴된것은 그例證이다) 拷問의웜音으로써非難되는警官의苛酷한取調가 法과或是잇슬수잇는 檢察官과裁判官의誘導審問에依한 人權蹂躪的非難等의 不幸한事態의 發生을減少又는 防止하는 側面的效果에잇서서도 現行法規의適用圈內에잇서서는 相當히高價로價値될일이라할것이다

二

이제이刑事補償法의內容을原則的으로規定한 第一條에依하건대『刑事訴訟法에 依한通常手續又는 再審或은非常上告의手續에서無罪의言渡를밧은者 又는同法第三百十三條의規定에依하야 免訴의言渡를受한者가 未決拘留를밧엇슬때國家는其者에對하야拘留에因한補償을함 再審又는非常上告의手續에서無罪의言渡를밧은者 原判決에因하야이미刑의執行을밧고 又는刑法第十一條第二項의規定에依한拘置를밧엇슬境遇에는 國家는其者에對하야 刑의執行又는拘置에關한補償을함』이라고하얏고第五條『拘留에因한補償에는 拘引狀又는拘留狀執行後의拘禁日數에 應하야一日五圓以內의補償金을交付함』이라고하얏스나 同法은同法第四條의『無罪又는免訴의言渡를受한者라도 心神喪失者 瘖啞者刑事責任無能力者이기때문으로 無罪又는免訴가된境遇 起訴된行爲가裁判上有罪의言渡를受하지안엇드래도 公의秩序又는善良한風俗에反하야 顯著히非難될것인境遇 本人의故意又는重大한過失에因한行爲가 起訴原由가되는境遇 한犯罪事實의一部拘留公判에付한處分等의一部는無罪又는免訴이나 他의一部는有罪인境遇에는國家는補償의責任을不負함』이라고한것에依하야 그除外例를두엇슴으로 이法은그精神의조흠에不拘하고 그運用이 그와相關치못한時는例의擴大가 어느程度까지可能한點에잇서 犯罪된事態가一生할수잇슬것을 防止할保障이업다할것이며 더욱이그第四條의善良한風俗其他의基準判定은 그時代性歷史性에 加減되는것임으로 文化와法制가不絶히進化하는現代에잇서 그判定의限界는 더욱漠然하다할것이다

三

要컨대 刑事補償法의立法의基礎가되는 社會的制約은 (一)은國家는最高道德이다 同時에國家에는 不法行爲가업다는것으로써 人民을統治하는 國家觀念의古代東洋的傾向을打破하고 國家의法治는 亦是法을運用하는人的行爲임으로 法治者의過失로因한人民의損害 著稱 不名譽等을國家가 補償함으로써 可成的回復維持하려는데에 잇는것으로 이것은亦是法治者의運用의要素가取捨될것이다 그리고 吾人이茲에一言코자하는것은 昨年一月一日이法과同時에日本에서는 實施된無依支한老弱과 不具廢人孤兒等을社會的으로救濟하는것을目的으로하는救護法도速히朝鮮에適用할것을 主張하는者이다 時代的社會的立法이其他의立法에比하야 뒤진現代日本의 法治生活에서그一部나마除外될바出置『朝鮮』은 發見하기困難한者이다

十九國委員會暗影

規約第十五條適用은 全般的保留된것

四項適用도受諾義務는업다

日本政府主張如此

【東京十八日發電通】聯盟總會決議案及議長宣言案에對해서는 日本政府에서重要한修正要求를提出하기로 決定한것이判明하얏슴으로聯盟側에서는 規約第十五條第四項의適用에나아가기를사주 放言하고잇는데此에對하야外務當局는 右는다만聯盟의威喝에不過하다고본다 第四項適用問題에對해서는次와如한見解下에何等두려워할것업다고한다

一、日本政府의行動은終始公平한自衛權의發動이며그延長이다滿洲國의獨立及日本政府의正式承認도亦如何한條約에도違反치안는다따라서聯盟側이第四項에依하야勸告案을作成하드래도日本政府는此公正한既定事實에反하는것인限에는受諾不可能을表明할뿐이다

一、聯盟規約의法律的性質로보아도聯盟側이第四項에依하야作成한勸告에對해서는日本政府는此를受諾하지안흐면안된다는義務는업다 尤日本政府는第十五條의適用에는全般的으로留保를附하야잇슴으로一層此에束縛될義務는無하다

一、日本政府가第四項의勸告에反하야새로戰爭行爲에訴한境遇에는聯盟側은更히第十五條第六項及第十六條의制裁規定의適用에까지進할수잇스나日本政府가다만勸告案의受諾不可能으로主張하는것만으로何等戰爭行爲에出하지안는境遇에는聯盟側은그以上의處置를取하지못할터임으로結局聯盟側은滿洲問題에서손을떼는수밧게업는것이다 日本政府로서는事히第四項의適用을歡迎할것이다

一、于先熱河問題가右勸告에依하야拘束된다는風說도잇스나熱河는滿洲國의領土이며熱河에서 日本軍이日滿議定書의規定에基하야 土民討伐의軍을起하드래도관연상관업슬터이다且又第四項勸告의拘束力은前記와如히無力한것임으로日本政府는何等두려워할必要는無하다

聯盟立場을尊重

松岡首席代表談

今後의모든것을 國策의大勢判斷

【제네바十七日特派員發電通】東京政府의回訓을待하면서松岡代表는左와如히語하엿다

日本回答에對하야十九國委員會가如何히紛糾하드라도實際的考慮가聯盟에서全滅하지안는限에는容易히規約第十五條第四項에移할일은업슬줄로思한다그러나勿論時勢로第四項에移할境遇도잇슬수잇는세음임으로이境遇에日本의贊否를問題로하지안코勸告案을作成할수도잇슬것인데此에對해서도이미戰備는整齊되어잇스나我等으로서는聯盟이小國側純理派의意見에容易히征服될줄로는생각되지안는다亦是實際的意見이最後의結論을作하는것이아닌가고思한다我等은아직聯盟으로써輕輕히第三項에依한所謂和協의努力을放棄하고第四項에進한다고는信하고십지안타 그러기때문에더로斷乎한決意가잇스면서어데까지든지聯盟의立場을尊重하고여긔까지 따라온세음이다我等은冷靜하기를要한다

回訓代表部에到着

即時首腦部會議開催

【제네바十七日發聯合】드라몬드修正案에對한日本政府의回訓은十七日午後四時代表部에到着하얏다右結果午後四時三十分부터松岡代表以下會同하야首腦部會議가開催되얏다

【제네바十七日發聯合】松岡代表는本國으로의回訓到着後開催된代表部首腦部會議를終了하자直時『이ㅣ만스』委員長을訪問하고다음에『사이몬』英外相을訪하고午後七時三十分까지前後一時間半동안懇談하고日本政府回訓의趣旨를傳達하야日本의立場을說明하기에努力하얏다一方杉村次長도午後六時부터『드라몬드』總長과會見하고約三十分동안折衝을繼續하얏다

中國과小國策動

正面衝突을難免

紛爭解決一大頓挫?

重大한十八日會議

【제네바十六日發聯合】所謂드라몬드事務總長杉村次長의妥協試案에對하야日本政府의好意的回訓이到着하면日中問題의審議도一段落을告하고小委員會設置를中心으로日中直接交涉의途도열니리라고前途는好望視되고잇는데十六日再開의十九國委員會를轉機로形勢는突然逆轉하야前途는至今豫斷을許치안하는狀態에陷하얏다如斯한結果를招來한第一의要因은顏惠慶으로부터所謂드라몬드案에對하야抗議的書翰을寄한바라시고第二의要素는愛蘭을비롯하야三、四小國代表가强硬態度를取하야決議案理由書는마음대로改造變更할權限을何人도有치안하다는純理論으로事務總長의越權을詰難한때문으로드라몬드氏도窮地에陷하게된것은事實이니如何든十八日의會議를轉機로日中紛爭解決은一頓挫를招來하야十八日의委員會야말노日本과聯盟과의關係에危機的意義를把持한重大한會議이다

萬事는回訓到着後

【제네바十六日發電通】本日의十九個國委員會前에午後零時十分中國代表로부터事務局案에關하야抗議的書翰이提出되고更히同零時半頃시그리氏(佛)가이ㅣ만스議長에게意見을述하고且瑞典、諾威、愛蘭等도抗議를述한것이判明하얏다又사이몬英外相으로서도意見을述햇슴으로이만스議長과드라몬드事務總長은午餐後熟議한結果모처럼인對日交涉을決裂식히지안키爲하야本日의委員會의順序를갑작이變更하야事務局原案도日本의意圖에基한修正이나事務總長과議長이加한再修正도總히內交涉의形式下에簡單히報告案의內容도아직完了의域에不達하고十八日까지에日本의容認할수잇는試案이東京에서到着잇슬터이란旨를述하고和協達成에對한努力을繼續中이라는形式으로本日의十九個國委員會를간단히맛치고萬事를日本의回訓到着後에讓코자하는方針으로會議에入하얏다(線不良延着)

十九國委員會 各國의代表者

【제네바十六日發聯合】十六日의十九國委員會에出席한各國代表및事務局員은左와如하다

事務總長 드라몬드氏
委員長 이ㅣ만스氏(白)
理事國 싸이몬氏(英)
同 맛사그리氏(佛)
同 켈렐博士(獨)
同 케리ㅣ氏(伊)
同 가떠이博士(巴奈馬)
同 랑게博士(諾威)
同 스와레스氏(墨西哥)
同 라신스키氏(波蘭)
同 첫젠스키氏(체크)
同 마토스氏(과데마라)
同 레스터氏(愛蘭)
同 세랍프氏(西班牙)
同 히리지커기세드氏(콜럼비어)
同 페렌니氏(匈牙利)
同 비스콘세로스博士(葡萄牙)
同 워스트반氏(瑞典)
同 모타氏(瑞西)
同 페이氏(土耳其)

英政府 滿洲問題로閣議

【倫敦十六日發聯合】英國政府는十九日滿洲問題를中心으로閣議를開하기로決定하얏다目下제네바에在한사이몬外相은十八日一旦倫敦에歸還하야右閣議에出席하야十九國委員會의議事經過를報告할터이라고

何柱國에 自重命令

【天津十七日發電通】張學良은十六日何柱國에게聯盟開會中인故로特히自重하라고命令을發하얏다

比島議會受諾하면 十年後에獨立國

후統領等反對不拘코 獨立案上下兩院通過

【華盛頓十七日發聯合】『후ㅣ버』大統領『스팀손』國務長官等의恐日病者의反對運動에도不拘하고드듸어上下兩院을通過한比島獨立案은一月十七日以後一年以內에比島議會가同法案受諾의意志를表明하면十年의期限으로獨立國이될터이다이리하야前世紀末米西戰爭以來米國의一屬領이든比島는所謂『比律賓聯邦』으로서極東에서의獨立國의班列에參伍하게될터이다

리튼報告基礎로 行動開始를希望

米代表英佛에通告

【巴里十六日發電通】巴黎駐在米大使館參事官마리나氏는十五日午後佛外務次官켓드氏를訪問하고후바·루스벨트兩氏의代理로 聯盟은速히리튼報告書를基礎로하는行動을取할것을希望한다고述한것이本日判明되얏다又同米代表도사이몬外相에게同樣의勸告를하야그影響은十六日의十九國委員會에對한討議에미쳐서明白히看做되얏다

空氣險惡化는 對日牽制策

◇外務當局은樂觀

【東京十七日發聯合】日支紛爭決議案을中心으로한十六日의十九國委員會의形勢에關하야제네브方面의情勢는자못險惡化를報하고日本政府의再修正要求의時는必然的으로十五條第四項의和協勸告手續發生에至할것이라고傳하고잇는데外務當局은右는모다聯盟側의對日牽制策이고事實은別다른波瀾도無하고聯盟對日本의關係는圓滿히進行할것으로樂觀하고잇다

國民同盟 態度자못强硬

【東京十七日發聯合】齋藤首相의宮中失態問題에對한唯一의在野黨인國民同盟이休會後의議會에서如何한態度를取할가는問題가相當히注視되는데이에對한幹部의意向은齋藤首相의開院式及新年宴會에서의失態問題에對하야는事態가宮中의問題임으로政治의圈外에둘것이라하야默過하고잇든바首相이政民兩黨總裁에게이것에對하야諒解를要求하엿다면그것은스스로政治問題化한것이됨으로首相에게反省을促하지안으면안되겟다고매우强硬한態度를支持하고잇다

萬寶山水田組合 再組織을計劃

【新京發電通】長春縣萬寶山에水田經營의目的으로昭和六年春에組織된萬寶山水田組合은創立直後萬寶山事件이起하고又昭和七年은火災로何等한것업시同年九月에解散되얏는바今番新京朝鮮人居留民會長金東晩氏外十九名이發起人이되야出資總額二萬五千圓으로再組織의計劃을樹立하고目下組合員募集을準備中이다

英外相 제네바到着

【제네바十六日發電通】英外相사이몬氏는十六日午前八時五十分到着드라몬드事務總長으로부터受取한事務局案의檢討를開始하얏다

天皇皇后兩陛下 宮城에還御

【東京十七日發聯合】葉山御用邸에御滯在中이시든天皇皇后兩陛下에옵서는十九日御講書始二十一日御歌會始의御儀를行하고또同日부터議會도再開됨으로十七日午前十時二十分御用邸御門同三十五分逗子驛御發車十一時四十分東京驛御着御元氣로우시宮城에還御하시엿다

荒木陸相園公訪問

【興津十七日發聯合】興津水口屋에서一泊한荒木陸相은十七日午前九時四十五分坐漁莊으로西園寺公을訪問하야滿洲의現況特히山海關事件을爲始하야對聯盟方針對議會策等內外重要諸問題에對하야報告하고公의諒解를求한後午餐의饗應을밧고午後一時辭去하엿는데그길로蒲原町의別莊으로田中光顯伯을訪問하고여러가지懇談한後熱海로向하얏다

在鄉軍人을母體로 新政治團體組織

陸海軍人將校等網羅

「팟쇼」政黨의前奏曲

【東京十七日發聯合】「팟쇼」의大潮流中에今回在鄉軍人을母體로하야名目도皇道會라는政治的新團體가組織되게되얏다이에參加發起人으로서는岸、高田等陸軍側、宮本小島、黑澤少將等의海軍側、中村各大佐佐藤中佐等의海軍側의豫後備將校를中心으로全國在鄉軍人의有力者及이에共鳴하는民間團體의有志六十四名이連名하야創立事務所를四谷「락시ㅣ도」內에두고綱領意趣書를內定하고全國의在鄉軍人其他에加盟勸誘를着手하얏는데近近東京에서創立總會를開催하고天下에聲明하야大大的活動을開始할터이다

首相의失態 議會서問題化

【十七日東京發聯合】齋藤首相의開院式當日及新年宴會에서의失態에關하야齋藤首相은스스로十六日政、民兩黨總裁를訪問한時諒解를求한바잇섯는데이에對하야各方面의意向을들어보건데國民同盟은首相스스로政治問題化하얏슴으로議會에서堂堂히質問하려는意向이다政友會에서는鈴木總裁를爲始하야首腦部는齋藤首相이그失態를恐懼하야手續을完了한以上다시政治問題化할必要는업슴으로議會에서問題로하고십지안은생각이나黨內에는이問題를重大視하고十七日午前十一時부터有志代議士會를開催하고首相의失態問題取扱을協議한바잇섯는데豫算委員會에質問할것이라는意見이나온터인즉黨首腦部가問題로하지안으려는생각이라도豫算總會에서齋藤首相의所信을質問할는지도모르는情勢이다또民政黨에서는政治問題로할性質의것도아닌데首相이이問題에對하야政民兩黨總裁에諒解를求한것은不謹愼하다고하는모양임으로議會에서는質問은나올것이나首相이誠意잇는答辯을하면그다지重大하지안을것이다

政友有志 秘密代議士會

【東京十六日發聯合】政友會는十七日午前十一時에本部에서有志代議士의秘密會를開하고齋藤首相의失態問題의取扱方法其他重要問題에對하야協議를더

再開議會劈頭 所信을宣明

政府對議會策講究

【東京十五日發聯合】議會再開도압흐로五日밧게안남엇슴으로政府는이에對한陣容을整頓하기爲하야十六日午後一時부터臨時次官會議를開催하고議會提出豫定되는各省法律案五十餘件의提出促進에對하야協議하게되엿는데政府는다시十九日臨時閣議를二十日定例閣議를開催하고議會劈頭에할首相、外相、藏相의演說草案을決定하고內外多端한時局에處하야閣僚의答辯方針도協議하기로되얏다그리고貴衆兩院에서는政民兩黨을爲始하고國同及貴族院에서도主力을外交、財政問題에注重할터임으로이에對한答辯에는愼重히考慮한後議會劈頭에서政府의所信을宣明할터이며또政府는超然內閣임으로民政黨의非常時局內閣의諒解運動은極力避할것이나議會에서의情勢如何에依하야서는勿論이것이必要할수가잇슬것으로各派의動向에深甚한考慮를하고잇스며閣內가一致團結하야臨機의措置를取할方針이다

齋藤首相 兩黨首訪問

議會의援助를懇求

【東京十六日發聯合】齋藤首相은十六日午後二時十分에麴町區三番地의私邸에鈴木政友會總裁를訪問하고政府의休會시난議會에提案할豫算案大綱及鐵道問題滿洲問題(山海關事件其他)를詳細說明하고더욱이鐵道問題는政友會內에反對論이多한것이나三土鐵相은誠心誠意로하고잇슴으로黨內의空氣를緩和시켜달라하고 米穀統制問題는微溫한案이라고도하야種種意見도잇스나貴族院關係를考慮하야立案한것임으로諒解하기를바라며負債整理組合法案도後藤農相의手中에서立案中인旨를述하고政友會의援助를懇請하얏다此에對하야鈴木總裁는十九國委員會에臨할政府의方針을質問한즉首相은既定方針에決斷코變함이無하다고述하얏슴으로鈴木總裁는更히滿洲國은實在하고잇슴으로此事實을列國及支那로하야금速히承認시키지안흐면안된다고滿洲問題에對한所信을開陳하고更히思想問題에對해서도懇談하고首相은此에同意한旨를述하고最後에거듭하야議會의援助를懇請하얏슴으로鈴木總裁는드러두겟다고하고서何等의意思表示를하지안코會談四十分으로써同二時五十分에辭去하얏다

齋藤首相은十六日午後三時五十分에若槻民政黨總裁를訪問하고議會에對한政府問題에對하야는一回의失態問題에關하야恐惶不措함을不知한다고발명하는手續을밟하지안코宮中新年宴會에서自旨를述하고諒解를求하고同三時十五分에辭去하얏다

日蘇의不可侵條約 交涉經過를發表

昨日蘇聯政府에서

【莫斯科十七日發電通至急報】日露不可侵條約에關한交涉經過를公表하엿다十二月十三日日本은리트비노프의交涉招請에對하야時期가아직일르고適當한機會에兩國의懸案인國境問題即此를確定할日露滿三國委員設置의件等에關하야解決을考慮한旨回答하엿다다음에一月四日드노야노프스키는內田外相에對하야日本은何等觀爭問題가無한政府이면不侵略條約締結은適當하다고思惟하고잇는듯하나그것은참으로田園詩人의空想과갓고係爭問題의存在한國일수록此種條約을締結하야戰爭을防止할必要가잇는旨를力說하고그러고로써蘇聯政府는日露間現存係爭問題를有意義하게解決할기에至하얏는데此에對하야日本과共히不侵略條約은케록條約과抵觸하지안는것이라고信한다그러고當地에서는露西亞의日本에對한勸誘는結局承諾될것으로觀測하고잇다

一方的發表는 非友誼的態度

外務當局實相闡明

【東京十八日發電通】日露不可侵條約은目下交涉中絶의狀態에잇슴으로쏘베트政府는그交涉經過의全部를發表하고자하는希望을왼즉누리日本外務當局과發表方法其他에對하야協議中이든바十七日蘇政府는모스코에서一方的으로그交涉經過를發表하기에至하얏는데此에對하야日本外務當局은그非友誼的態度에不滿의意를表하고太田駐露大使로부터公電을待하야適當한態度를取하기로決하얏는데如斯한臨時의發表가自國에만有利한것인境遇에는日本側으로도그實相을中外에發表하야日本政府도外別個의交涉經過를明白히하기에至할듯하다

本社辭令

任營業局長 方應謨
專務兼營業局長 趙炳玉
兼職을解함

人事消息

▲洪鍾楠氏(咸興永生高普校長)氷上競技選手를引率하고八日入京

八面鏡

◇蒙議選擧에 競爭이붓터케되게 묵은 兩班 상놈을더지는 곳이잇다
◇兩班이 兩中도못되는세상에 다들것은 무엇인고 所謂 로 蒙議를 한百名내도조치
◇比島獨立을前提로 太平洋의 安全保障協定說이 들니나
◇아름누리 太平洋인데 安全保障은 군더덕이

號外發行

今日本紙는國際聯盟其他事件에關한不再餘號外를一次發行하얏슴니다

第四次日本共黨發覺 檢擧人員約二千名

黨再建代表會議開催準備中

◇敎授判事도連座·銀行도襲擊

揭載禁止中今日解禁

【東京電】 일본국내에잇는 공산운동(共產運動)은 제일차일본공산당검거의뒤를니어 삼、일오(三、一五)사、일륙(四、一六)사건의 검거등 당국의계속적탄압에의하야 일시는 그자최가 희미하든니 차들의비합법적잠행운동(非合法的潛行運動)은집요(執拗)하게 지속되어 작년가을에 발발한 대삼천긔제백은행(大森川崎第百銀行)지점의 적색(赤色)갱사건취조로 말미암아 우연히 당재건대표회의(黨再建代表會議)를 개최계획이 극비밀리에 진행되고잇는사실이판명되엇슴으로 검찰당국에서는 신문긔사의게재를금지하고 전국적으로 련락을취하야일제검거를 단행하야 당의활동기관을 근저로부터 괴멸케하얏다 이번의검거는 검거자의수효가 만흔점으로 공전(空前)의일이오 또사회적으로는 그색채가 근저로부터 괴멸된점에잇서서 특색이잇다한다 그리고 이번사건에는 일본에잇서서 좌익론단(左翼論壇)의웅장인 원경도제대교수법학박사 하상조(河上肇)동경상과대학교수대총금지조(大塚金之助)외에 동경지방재판소판사(東京地方裁判所判事)미긔승(尾崎陞)동사법관시보(司法官試補)판본충조(坂本忠助)등 사회적으로 중요한지위에잇는사람이 다수히련좌하야잇스며 검거된인원이 동경검사국관내에서만삼백사십명 전국총수하야서는 실로이천명에갓가운다수에달하는공전의대사건인데 검거는 겨우일단락을고하얏슴으로 십칠일오후다섯시를긔하야 긔사의게재금지를 해제하게된고로 이에그대강을 보도하는바이다

密偵本部의入電밧고 百餘名決死隊出動

熱海町襲擊의前景

경시청특고부(警視廳特高部)에서는 우연히대삼의은행습격사건의 검거취조로부터공산당재건을계획하는전국대회에 대신하는중요한전국회의가 작년십월하순을긔하야 정강현열해정(靜岡縣熱海町)에서 개최되는것을 탐지하고 안부(安部)특고부장 모리(毛利)특고과장은 동경지방검사국의금택(金澤)호택(戶澤)량검사와 내무성(內務省)의 청장(淸長)보안과장중촌(中村)사무관과 정강현좌등(佐藤)특고과장등이 중요협의를하고내정(內偵)한결과그들의회합장소인열해정서산(西山)오백팔번지래궁신사(來宮神社)뒤에잇는 소서려관(小西旅館)이등지조(伊藤止造)방에서하는것을 적확히하고서 내무성으로부터방탄(防彈)조끼오십조(組)와그외의것을교부바더가지고검거를준비중에동월이삼십일 소서려관의 밀정본부로부터 회의 대표자로보이는 인물이 다수집합되엇다는밀전이도착되엇슴으로 드듸어 일제검거를 단행하기로 결정하고 경시청에서 오십이명 정강현에서 륙십이명 내무성에서 오명 합계 백십구명의 결사대를조직하야가지고 산현경부(山縣警部)가 총지휘가되어이십구일 오후칠시에 소진(沼津)에서 모히어가지고회사원들의 원족(遠足)모양을하야만후 삼삼오오 이두산(伊豆山)해락원(偕樂園)에집결하얏다

疾風迅雷로襲擊、拳銃發射로對抗

해락원(偕樂園)에집합한 검거대는 삼십일새벽오전사시경에 모히어 무장을하고수십명이 「트럭크」에분승하여 삼사백미돌에관로를경계하면서 이등(伊藤)방을포위하엿다 때는오전오시삼십분검거대는 취집중의 당원을습격하여 일대란투를 일으켯는데 안승(岸勝)은 피스톨을발사하여 정강서원(靜岡署員)에게 중상을입히고 피스톨을엽방에 던지고 이층에서 뛰여나리는것을 정강서원(靜岡署員)이 체포하엿다 그리하야 집회중의 당원들은 질풍신뢰적으로 돌격하는경관에게놀내어 이층에서뛰여나리다가 그만체포된사가삼명 녹욕탕에 들어갓다 체포된자가한명 잠자다가체포된자도오명등합십일명인데 이들은 전국대표자들이라한다

飛行校直轄劃策

前後廿萬圓調達

군수부(軍需部)의행동의표현으로써는제일비행학교(飛行學校)를공산당의직할학교로할계획을세우고또군수품제조공장에도좌화의손을뻣치엇다

공산당이은행원과 자산가의자제에게 손을뻣처어며금을휴대케한외에「갱」사건의비상수단을강구하여 휴나한금액이 십이삼만원「갱」삼만여원을합하여 이십만원이상에달하엿다

地下印刷局建設

동부의가장커다란 계획은당직속인쇄소(黨直屬印刷所)의계획으로 가히이만원의 영구계 인쇄긔와 윤전긔를설치한것이다 로휘빈이진국(前橋市眼谷)의 건물의지하실을 만들어노코 가격이만원의 영구계 인쇄긔와 윤전긔를설치한것이다

軍港赤化의大陰謀

神奈川縣檢擧로發覺

前後六回의大檢擧

【橫濱聯合】 대삼제백은행(第百銀行)습격사건으로써 공산당사건(共產黨事件)은모사건이발각되엇슴으로신내천현경찰부(神奈川縣警察部)에서는경시청과 련락을취하여 현하의당관게자를 일제히 수탕하기로착수하여 작년십월삼십일 겸창(鎌倉)에서 당중앙부의중요인물감야여차랑(紺野與次郞)을 체포하고 이것을 계긔로써전후륙회에공하여 검거하얏나 검거인원은 삼십육인인데 그중륙명은중앙부관계자로써 경시청에 인도하엿다 그런데 신내천현하의소화칠년도에 관계자검거는 삼백구십삼명으로 그중 검사국으로 송국된 이 구십일명 긔소사십명 긔소유예사십일명의 다수에 달하엿나 이것그 위 관게된것은 군항(軍港)횡화 마츠나락프세포(細胞)천간환(淺間丸)의세포일본악긔공장(日本樂器工場)등으로 이것으로써 여하간신내천현하의 공산당운자는 일소된셈으로되엿다한다

中央部實權者 紺野與次郞檢擧

당중앙부의실권을 잡고잇든 감야여차랑(紺野與次郞)은겸창재목좌(鎌倉材木座)이백칠십오번지모 신문긔자인 모방에 정부암긔기미(岩崎キミ)(一九)와가치잠복해잇섯는데 동일미명에 경시청원이들인 침입하여 계하사조방에서취침하고잇는 감야를 검거하고 취침중의모긔장도 동시에검거하야 증거품긔나수를 령치하엿는데 새로된긔원지폐를 여려장가지고잇섯다 한다

中央委員長等 首腦部檢擧

당과청년동맹중앙부 熱海大檢擧에繼續

경시청(警視廳)에서는 렬해(熱海)의 대검거에계속하여 동경에서 당수뇌부(黨首腦部) 검거에 착수하고 黨中央委員長風間丈吉(三二) 黨中央機關紙部長岩田義道(三三) 成城高校敎授심파村井康男(三一)妻福子(二三) 岩田의情婦安富淑子(二七)동을검거하고일방「갱」사건의장본인中央資金局長久喜勝一(三五) 中央軍事部長(組織部長)長谷川芽(三七)同部××部長藻小山郞(三七) 黨務辯護士심파中村重一(三九) 資金課係帝大生染谷英郞(三二) 局幹部與出民雄(三五) 機關紙部赤旗編輯部長三村亮一(三一) 資金局技術部長根岸長(二七) 奈良女高師卒 東京女醫專 數務主任上田棠子(三五)등 긔타를 검거하고 다시로동내 천각과에서 검거한인원은 약아백삼십명 인내 그후 계속하여 新資金局長부大卒 渡邊德助(三三) 資金局技術部長西舘仁(三三) 家屋部長北條四男(三三) 新赤旗編輯責任者水野秀夫(三八)긔타를 십이월 십오일까지 각기검거하여 중앙부잔당과 공산청년중앙부는 드듸어궤멸되엿다

福岡縣 작년십월삼십일 공산당확대중앙위원회의 총선거에제하야동축지방(東筑地方)에 암교정산(岩橋省三)(三五)외하야 복도현(福島縣)에도공산당의손이 잇는것이탐지되엿다 동현하 칠정칠서 관내에서 권농민조합원과 소비조합원으로공산당에관게잇는사람후등(後藤)외에취명을검거하엿다 한다

警視廳管內에 女子만八十五名

녀학생팔명、봉금생활자구명

男女黨員의職業別一覽

경시청관하 에서소화칠년 십일월말로부터 십이월말까지의 검거자중 남자는 이백칠십칠명녀자는팔십오명의다수인데 그중남자는 학생칠십일명 학교를나와 실직중에잇으면서 운동에 권념하고잇든것이 구십사명 봉금생활자사십칠명 로동자삼십명 기타소시민(小市民)삼십오명인데 대부분는 고등학교 권문학교를졸업하거나 중도퇴학한자이다 또녀자는학생팔명 봉금생활자구명 기타직업부인 가정부인(妻)당원의정부 로동자등으로고등녀학교 권문학교졸업 또는 중도퇴학자가 대부분이다

重要人物 廿餘名逃亡

위험이닥침을눈치고서 箱根것처他處로

체포된 공산당원 십일명은십월이십칠일경부터 조금식 각지에서모혀 들엇는데 이십구일밤까지에는동경의당본부(黨本部)를 위시하여 각지에서 중요인물이 집합하여 삼십여명이 되든후에협의하려고 한듯한데 열해정본정(熱海町本町)삼본(杉本)모방에서「도데라」십여벌을빌어가지고 준비를하고 잇섯는데 자긔들의 신변의 위험이닥처 오는것을눈기고그들은 동소에서 퇴향하기를단념하고 동경모소에서 이십구일밤축시 아래 소서려관(小西旅館)의헌찰을빌어가지고그 사정을 보고한후 자긔들은삼십일조조상근(箱根)을들러다른곳으로가려고하든것이엇나

獄中被告의 奪還도計劃

朝鮮人黨員七名逮捕코 피스톨等多數押收

케이차 일본공산당좌야학(佐野學)외백팔십사명의 치안유지법위반사건의 공판최후일인 작년칠월이십칠일 을긔하여 조선인당원「구낭」이 피고탈환을 결행하려고하는 정보를접한 경시청내선과에서는 이십사일밤 주모자 조천이권(??)(二七)박도옥(朴??)(二二) 량명을 위시하야 칠명의조선인을 체포하고 피스톨 다섯자루와 실탄백수십발과 또자금으로 현금백팔십원을압수하엿는대 이리하야 이검거긔간중에 압수된권총의 수는 「아스트라」 십삼정발누자두」로「멜」 십런발누자두 「아스트라」육련발너자두 구식회전륙련발 한자루 합계십팔정이엿나

司法官의赤化

◇判事와試補의來歷

금번공산당검거에대하야특히 주목할만한것은 동경지방 재판소 민사부소속판사미긔승(尾崎陞)(二九)과동소속사법관시보판본충조(坂本忠助)(二三)의량명이련좌되야긔소된것이다

▲미긔판사는신석현(新潟縣) 출생으로조대법과(早大法科)를 졸업하고 소화사녀칠월에 판사로 임명된이래 동경지방재판소에 근무하야왓는데 공산당에가입하기는 작년삼월륙일 자금국긔술게(資金局技術係)금천산일랑(金泉山一郞)의배하에속하야 정보게의 임무를 맛허왓슴으로 치안유지법위반으로긔소되야예심에회부된것이다

▲판본시보는장야현(長野縣) 출생으로 고학한결과 소화륙년칠월에 사법관시보가되야 동경지방재판소에 소속되얏는데 권긔미긔와는 상당히 친밀한관계를매저왓다한다

日本郵船細胞에 黨員五名檢擧

십월삼십일 열해(熱海)에서 검거된 당관동지방동경해상부책임자 (關東地方東京海上部責任者) 궁택정웅(宮澤正雄)을취조한결과 일본우선천간환(日本郵船淺間丸)에 당의세포조직이 잇는것이 판명되엿슴으로 현특고과에서는 극력내정중 횡빈시중구복부정동통(橫濱市中區福富町東通)사십산수수부 (津守秀夫)방록아지트」로하여 다수선원들이 출입하는것을 탐지하고십이월십사일 오후십일시 소할이세좌목서(伊勢佐木署)에서 권긔「아지트」내방중의 원천간환(元淺間丸)승조원동선세포송본정길(松本政吉)(三三)을검거하고 그다음 동인의입에서십오일 오후팔시삼십분에 좌목정동류린당(有隣堂)부근에서해상부와의 가두련락이 잇는것을탐지하고해마층세모대매출중이어사사람들을기다리고잇섯는데정시각에 그럴듯한 키큰신사가 부인을동반하고옴으로 누구냐고 물엇드니급히게도망하려고함으로저항한결과 이들 체포하여취조한결과동인는 그천선원으로써 당관동지방해상부「오-르그」로써단사랑 川端(西川)등나오(齋藤나오)、급리포-터재명되엿다 그리고 그다음십륙일 미명에 입항하는동선세포 책임자적로국부(赤繩菊夫)(二六)외동세포 석권겸태랑(石川兼太郞) 중천행우(中川幸祐)(三三) 추산수평(秋山修平)(三二) 야장련륙랑(野長瀨六郞)(二六) 의오명을검거하얏나

共產靑年同盟露顯

受取人不明의荷物로

家宅搜索코證據押收

소화칠년십ㄴ월 십일일 심천천긔역(省線川崎驛)에동경시수도교역(水道橋驛)에서수취인불명의 붉은자주「트렁크」한개가 역류치로서 도착되엿슴으로 소할 천긔서 특고계에서는 내정한결과 극좌관계의것인것이 확정되여 천긔역에형사를 매복식히고잇는중동월이십칠일 오후삼시경 이명의 거동수상한자가 드러옴으로 누구냐고물엇드니 돌연이쳐방향으로대격투를 한끗헤 검거 취조하엿는데그중의일명은내정중이든일본공산청년동맹(日本共產靑年同盟)한천(鶴見)천긔구(川崎區)오-르그 동건(藤田)이란고정등부(新井源夫)(二三)로써다른일명은 동지구캅프접따쓰다라프쩌조책임자 천편신이(前田信二)(二三)의량인것이 판명되엿다 그리하여동인등의거소상하(床下)천정등에서 다수의 증거품을압수하는 동시에 특고과원 천긔서원등이 협력하여 질풍신뢰적으로 마쓰다라프세포

伊藤信司 砂山데이고、早野君代 川村우요 瀨中光子

등을 검거하엿는데 천긔천긔신이는 교묘히 이들녀공을사상적으로훈련하여천긔다수를동맹에 획득한것이다

拳銃가진靑年 枇峴에二名이突現

廿圓奪去、犯人嚴探

【신의주지국전화】 십칠일오후두시경에 평북의주군 비현면 당후리(義州郡枇峴面堂後里)조치용(趙致用)방에 권총을가진 수상한청년두명이 침입하야 주인을 협박하고 현금이십사원을 강탈하여가지고 어데로인지 종적을 감초아버렷다 그들은작년 십이월에천긔조씨집에한번차저가서 돈이천원을 케공하라고하얏스나 마츰그때에 현금이업섯기때문에 주인조씨의 부인이가젓든금반지를 주어돌려 보냇든것인데 이번에또다시 차저가서 지난번에약속한 이천원을 내어노라고 위협하얏스나 조씨는가젓든돈이십사원 구십오전을 내어주엇드니 구십오전과 지난번에가지고갓는 금반지는 도로돌려주고 이십사원만 바다가지고 가버렷다한다 이급보를듯고 신의주 경찰서에서는 산전(山田)경부하 서원수명이 출동하야그 범인을팔방으로수사하는중이다

神戶中心檢擧만 二百十數名의多數

녀름부터계속하야검거한수

그中엔朝鮮人도多數

병고현(兵庫縣)공산당는재작년 팔월이십륙일 사건의 대검거로 철처히 근거가 싸진줄알엇스나 그후 남아지 당중앙부의재건운동이 진섭되여 해상교통(海上交通)금군수공업(軍需工業)적으로보아 중대한 관련을가진신호(神戶)에서의재건운동은하로도 소홀히 할수업는것이라하야 작년봄 대관시위원회에 지령을 발하야동위원회에서유력한당원 평택영일 平澤榮一(二六) (관서위원회 대표로서 열해회의에서 십월삼십일검거된사람)을 신호지방의 조직책임자로 파견하여 작년삼월발신호에오자신호게강소(川崎造船所)(三菱造船所)등의대공장을 비롯하야단마(但馬)지방의 농민에까지 세포조직의 손을뻣디어 륙월하순 신호위원회를 확립하엿다 동위원회는 평안의지회하에 신재가장춘(新在家長春)(二一)외두명의활동으로 당의확대강화와 대중농원에 로력하여다이에특고과에서는동년칠월이십일일새벽부청경관을 회동하야 신호제철소에서 가등명(加藤明)외이십오명을검거하고계속하여 구월삼십일병 고옥곰프노지부에서준당원정수검일(井手健一) 기타약륙십명의 남녀를 검거하고 십월칠일새벽에 신호의 화학로조(化學勞組)를 습격하야 조선인당원 김정계(金丁桂) 외삼명 기타삼십명또 동이십륙일에는미긔(尾崎)에서 농세풍삼랑(熊勢豐三郞)조선인당원권명선(金明善)외 녀공、가두분자십수명을검거하고십월삼십일일에는 삼능 조선소에서세명 기타삼십삼명의검거를하고 또 그날생능철공소(生駒鐵工所)에서 삽심그후십일월십구일에 단마지방에서 이십수명을 검거하엿고 도망하엿든거두 평택과신재가는 엽차에서 체포되엿고신호시의원장으로잇는보과(保科)는 이십일대격투를하고 체포되엿고 니어서 활동이괴민키른일흥잇는 신호시방위원회의 당원 십구명중 당원십명이 검거되엿다 검거인원의총수는 실로이백수십명에달하다

그중조선인은다음과갓다

▲慶南統營郡統營面 고무職工 金丁柱(二四)

▲全南濟州島新左面 고무職工 高翔玉(二七)

▲全南濟州島 고무職工 金文玉(二六)

▲咸南咸興郡咸興面 無職 金炳善(二五)

▲全南海南郡門內面 고무職工 朱銀赫(二四)

이외에 애지(愛知)신석(新潟) 복도(福島)산형(山形)광도(廣島)선대(仙台)청삼(靑森)등의 각현하에서도 호응하여 일제검거하엿다한다

◇寫眞은(大塚金之助)와 河上肇博士(上段寫眞)

大量으로黨員獲得鬪爭코 武器彈藥과資金調達

◇……其後의共產黨再建運動

전중청현(田中淸玄)등의재건공산당(再建共產黨)검거후피멸의 상태이엇는데 소화륙년 일월에 「콤민테른」에서파견된풍간장길(風間丈吉)감야여차랑 (紺野與次郞)등이비밀히입경하야재건을 획책하고 「적긔」(赤旗)의대중화를 도모하는동시 조직활동을 발전하고자 대량적당원획득투쟁을 이르키어 칠년이월에의회(議會)의총선거와 긔외에현을을동하야 당의 활대강화를도모하든차에만주사변(滿洲事變)이 이러나 이것을 계긔로(一)수행(遂行)의구체적준비에착수하야 무긔한약과 자금조달에 전력을하다가 자금망(資金網)이 분쇄를 당한外남에대삼(大森)에서 은행습격을하는등 비상 수단을잡엇다 이와가티 당의활동은극도로 첨예화하야 봉온계획을새웟스나 그정세를 참시한검찰당국에서는 아연히 활동을이르키어 소화칠년십월 삼십일을긔하야일제히검거를단행하야 그후도 계속하야검거를속행하여당을파괴하기에이르른것이다

再建共黨의組織

재건된일본공산당은 소화륙년일월에 재건된것으로그조직은다음의늘부(八部)로나누어잇나

▲中央委員會組織部(實任者紺野與次郞)

▲組合部(田井爲七)

▲煽動宣傳部(岩田義道)

▲家屋資金部(久喜勝一)

▲農民部▲婦人部(宮川寅雄、兒玉靜子)

▲軍事部(長谷川榮)

▲民族部(風間丈吉)

黨首腦部

열해회의(熱海會議)에중심으로 검거된 주요공산당수뇌부(首腦部)는 다음과갓다

新潟縣南蒲原郡三條町 熊倉 一夫(二三)

東京市小石川區八千代町 小笠原幸次郞(二八)

東京市神田區堅大工町 岸 勝(二六)

逮捕된全國代表 十一名과그地位

열해회의(熱海會議)에서체포된 전국대표자 십일명은 다음과갓다

德島市寺島町本町 平澤 榮一(二六)

島根縣簸川郡大津町

群馬縣吉井町 錦織 彥七(二八)

島 晴一(二七)

神戶市 新在家長春(二一)

宮城縣佐沼町

東京市本所區小梅瓦町 宮澤 正夫(二八)

岩船 省三(二五)

愛知縣葉栗郡北方村 岩田 義造(三五)

新潟縣三島郡大津村 風間 丈吉(三二)

山形縣西置賜郡白鷹村 紺野與次郞(三三)

關東代表 關東地方委員長 島晴一(二六) 國鐵千葉出身

同(東海上代表) 同委員 宮澤正夫(二七) 海員出身

東北代表 東北오-르그 岩藪省三(三四) 第二早高中退

新潟代表 新潟오-르그 熊倉一夫(二三) 新潟高校除名

中部代表 中部오-르그 小笠原幸次郞(二八)元小學敎員

關西代表 關西地方委員長 平澤榮一(二五) 一高中途退學

關西代表 關西地方委員 岸勝(二六) 國鐵三陝車掌出身

關西代表 神戶市委員長 新在家長春(二一) 三菱造船職工出身

中國代表 中國오-르그 絹笠彥七(二七) 昭和五年京檢擧保釋中

피케 資金局家屋部員 小野善高(二六) 帝大生

同 同上 田中利友(二三) 慶大生

又復滿鐵線에爆彈

重輕傷者廿七名

進行中의列車脫線으로

【奉天十八日發聯合】 십칠일오후한시삼십오분에봉천발(奉天發) 게십팔렬차가동야십구분에 탕강자(湯崗子) 북방에서륙「키로」되는중정돈(中庄屯) 옵진행중토비(土匪)가선로에 장치한폭탄이대폭음과 함께폭발되야렬자는 탈선되고객차의류리창은산산히 파괴되야 승객중의일본인남녀자 이명과 만주국인이십오명이중경상을당한 참사가잇섯다 폭파현장은상으로삼척하고륙척이모다분쇄되야 그시각에맛츰통지점을 통과하랴든케이백륙호화물렬차도 탈선전복된外답으로 금십팔일새벽까지 각렬자는모다 운전할수업시되야봉천철도사무소 (奉天鐵道事務所)에서는 전력을다하야복구공사에노력한결과아츰에 개통되얏는데 토비가사용한폭탄은상당이강렬한것으로서 현상에서약이백미되는 거리에서권긔장치로정화한것이라한다

梁甸伯牧師長逝

십칠일선천자택에서

【宣川特電】 량전백목사(梁甸伯牧師)는로환으로십칠일선천자택에서 서거하엿는데 장의는이십일일정오에거행하기로결정되얏다한다

敎會의大先覺

장로교계일회목사 사십년간신앙생활

량전백목사의 서거에대하야 평소목사와 친교가잇든 모씨는다음과가치말한다

목사는로령이지만 이러케 거연이 작고하실줄은 몰낫습니다 목사는원래한학자(漢學者)로서 초년에는 사숙에서훈장노릇도하엿고 일천팔백 구십오년경에 장로교회에 입교하야 약사십년을두고 교회를 위하야 진력하엿습니다 그는장로교계일회목사일곱사람중의한사람으로서 오래동안 선천북교회(北敎會)의주임목사로잇섯고 긔미년에는 삼십삼인의 한사람으로도 운동에 참가하야 복역까지 하엿는데 그이후에는 원로목사로 자택에서정양중이엇습니다 여하간 목사의 손실이라고할것입니다

오도빠이轢人

십륙일오후오시경 수원군반월면 월암리(水原郡半月面月岩里)도학규(都學奎)(二三)가 남대문통(南大門通)이정목십륙번지앞도로를 횡단하랴할시음에황금정(黃金町) 사정목일본자동차부 (日本自動車部) 출장소김홍천 (金興千)(二二)이가 선뒤든오토바이를타고십주하여 오나가맛처피하지못하고도학규를 치여 오른선발목에세치가리의 파열중상을 입히엇슴으로 즉시명치정(明治町)이정목화천(和田) 병원에서 응급치료를하게하엿스나권치까지는 상당한 시일이걸릴모양이며또권치가되더래도불구자가될른지도모르는 상태에 잇다한다

連日酷寒으로 水道管破裂頻頻

【大邱】 대구에는몃칠동안의 혹한(酷寒)머리에 수도관(水道管)이비번 파열됨으로 부수도계에서는 뎐방수선하기에 분주하고잇다 십사일에는 삼십삼건이 파열되얏고 삼십륙건이 결빙되얏스며 긔타 루수(漏水)가 이십구건으로 합계백십륙건 이라하며 십오일에도 파열이십건 결빙이 삼십칠건 긔타루수가삼십삼건 합계 팔십건이나되엿다

東京新京間列車 스피드업의會議

동경(東京)신경(新京)간렬차의 「스피드、업」에대하야철도국(鐵道局)에서는 십칠일오전九시부터동회의실(會議室)에서렬차시각개정타합회 (列車時刻改正打合會)를개최하얏는데 동회의는 최후적결정을지을만한회의로써 출석자는

▲今線合運輸事務所代表者▲安東驛長▲鐵道省釜山營業所員▲朝鐵▲京南▲南朝鮮▲金剛山鐵道▲京東▲天圖等各私鐵代表者

들외에철도국에서는좌등(佐藤)영업과장위등(衛藤)운전과장권변(田邊)려객주임등기타관계계원들이 출석하야 동회의는금십칠일오후까지계속될터이라한다

朝鮮의土地制度와 農民生活의歷史的考察

(六)……韓長庚

三、奴隷所有社會의發生(2)

奴隷와自由民、支配와被支配者와食者等의 各階級을包含한各部落內部에는 自然히階級對立과

利害 衝突이어러나게되고 한편으로는他種族과의掠奪戰이 盛行하엿슴으로 이러한情勢下에서豪族階級은 안으로는下民階級을支配하기爲하야 强制力을가진機關을必要로하엿나 이에部落內部에警察 裁判及牢獄가든政治機關을設置하야 그機關은完全히豪族만으로서構成하고 下民階級을採用치아니하엿스며 박그로는 他種族에對抗하기爲하야 一種族의 全領域에의融合을

必要로하야 多數部落이聯結하야國家를形成하엿스니 이것扶餘(五部落) 濊貊(七部落) 句麗(五部落、濊貊、部落이多數) 沃沮 馬韓(五十四部落) 辰韓(十二部落) 弁韓(十二部落)等列國建設의始初이며 中國書籍에朝鮮을九夷라稱함은 多數國家가分立되어잇슴을말함이오 夷는

大弓 이니 朝鮮人이活弓하고戰鬪를조아하야 能히大弓을使用함을말한것이다

列國의建設된年代는 可考할史籍이업스나 書經에依하면 中國周武王(西曆一一三〇年頃)이『海東諸夷駒麗、扶餘、馯、(韓)貊等國과交通하엿다』함을보면 이列國들은 「周武王年」이라는時代末에 이의形成되엿던것을알수잇는것이다

列國建國後에는 社會가점점發達하고 여러가지工業品이發明되는中에 가장驚異的發見이라할것은 金屬鍛鍊法의發見이다 金海及梁山의貝塚中에서는 原始時代의青銅器가 石器와함께發見되고

慶州 北青 唐津等地에서도 太古의銅鉾銅劍等의合金으로서 그採掘과製作이 鐵器보다容易함으로 鐵器보다먼저使用되엿다 靑銅器가使用되든時代는 아직石器를全然驅逐하지못하고 金石器를併用하엿나니 靑銅器가發明된後에 鑛石의採掘及熔解法이 더욱進步되야드되어鐵이發見되어 鐵器를만들게되엿다 三韓時代에이의鹿庵에鐵이잇고 辰韓에서 鐵貨가鑄造되엿슴을보면 鐵의發見年代는 列國時代의後期에 屬하는듯하다 鐵은生産業에歷史的 革命的任務를演한 모든材料中에서 가장重要한것이다 鐵이發見된後에 鐵製農具가생기어 從來보다만흔土地를耕作하고

廣大 한森林地帶를開拓할수잇섯스며 手工業에도 從來의軟弱한靑銅製인장보다 鐵製의堅强銳利한鐵斧를쓰게되어 生産이 더욱增加되엿다 生産力이더욱發達됨을따라 人口가增加되고 消費가擴張된結果는 當時의食物供給의源泉인土地를 一層利用하야 生産을增加시키지안흘수업섯나 이利用에는 두가지方法이잇스니 하나는新耕地의擴張이오 또하나는從來耕作法의改善이엿다 列國時代는 아직耕作치안는空地가만하야 얼마든지擴張될수잇섯스니 當時의人口를보면 扶餘는八萬戶 濊貊은三萬戶 沃沮는五千戶 馬韓은大國은萬餘家요 小國은數千家로합하야 十餘萬戶 辰韓과弁韓은 大國은四五千家요 小國은五六百家로合四五萬戶이니 이로보아도 北滿洲에亘한지라 그地域의廣大함에比하야 人口가稀薄하엿슴으로 空地가만코 더구나三國時代中葉까지는 牛馬의力을利用할줄을아직몰랏고 오즉人力을드리어 勞働力의不足은 農具를使用하엿슴으로 되어잇섯나 그럼으로各國에서는 奴隸制度가더욱

發達 하야 奴隸를獲得하야 奴隸集團을多數으로 農業其他生産에使用하엿다 이에奴隸勞働은 生産의主要擔當部門이되엿다 奴隸所有社會가發生하엿스니 『下民은모다奴僕이되엿다』함이이때이것을이름이다 그리하야奴隸獲得은 各國의가장重要한政策이되어잇서 前日의部落間戰爭에는 主로物資掠奪이目的이엿스나 이제는擴張이目的이엿스나

또部落內에서는 罪잇는者를奴隸로 編入하고 債務를不辨하는者를奴隸로 編入하고 ……을侵犯하는者에對하야 牛馬와生口로써賠償하기를定하엿스며 其家에沒入하야 女는婢가되고 男은奴가되엿스며 沃沮에서는 ……美女를徵收하는同時에

婢妾 을삼고 家事에使役하엿나 奴隸는主人에게隷屬되야그全人格이主人의財産을構成하야 그賣買讓渡는主人의權利에屬하엿스며 强制勞働에依하야 自己의生活을維持함에必要한程度以上의剩餘物을生産하야그主人에게 奉하엿나

極東狀態를理由로 拒否된比島獨立案

米大統領의教書內容

比律賓獨立問題는極東의大懸案問題로米國의大統領選擧에마다되푸리되여오든바最近에이르러名目만으로나마그實現의曙光을보이어難관히法案이 多米國上下院을通過한後『후ー버ー』大統領에게까지廻付되엿든바果然大統領은拒否權을行使하야裁可를拒絕하고 去十三日에議會에教書를보내엿다 右教書中에現下極東의不安狀態를指摘하고獨立後帝國主義의魔手가比島에미치지아니할것을保障하기困難하다고 日本에對한警戒를暗示한것은매우注目할만한일이다 이제이教書의要旨를紹介하면如左하다 (寫眞은『후ー버ー』米大統領)

余가獨立法案에反對하는所以는同法案이米國이그國民과比島人그리고全世界에對하야질머지는三軍의責任을 다하지못한外에 勿論米國은比島解放을爲하야 一層手段을써지고責任잇는곳에만여러가지紛議가생길것은 當然함으로그結果는必然的으로 不幸을招來할것이다 다음獨立의 對立的危險에言及하야 比島는 그隣邦諸國에比하야 未開發地域과 物資가만흠으로 人口過剩과 物資의欠乏에苦痛을맛는 이들諸國民의

이平和的侵入 또는强制的入國에依하야 比島에過重한壓迫을加할것은 무릇自然의理法이며 比島人보다 큰商業的活動力을가진 이들民族의侵入은 不絕한軋轢을자어낼것은 不可避한일이다 그리고 帝國主義와 利用코자하는精神은 아직世界로부터 一掃되지아니한今日 獨立後의比島人은 他民族의侵入 또는侵略을獨力으로서 防止할수밧게업슬것이다 要컨대比島의獨立問題는『쿠ー바ー』其他西半球의境遇와 全然事情을달리하는것이다 特히極東의不安狀態가 政治的危險을增大시킨今日에잇서서 그러하다

講究할것이나 二十五年乃至二十年後에서의比島人의一般投票에 그基調를두지아니하면 안될것이다(獨立法案裁可後一個年以內에憲法會議를招集하야 聯邦政府를組織하고 다음또二個年後에比島人의一般投票로 新憲法의可否即獨立의贊否를물어承認을밧게되면 聯邦政府樹立後十個年만에獨立을許可하기로規定된것이다) 大統領은다시道德的經濟的及國際的觀點으로부터 法案을批判한後 吾等은過去긴동안比島人의完全한自由開發을爲하야 努力하야왓슴으로 이미全面的으로不安定한深淵에沈淪하는世界에또다시 混亂을齎來하면안될責任을 世界에지고잇다 그런데獨立法案은이의危險을招來할뿐안이라 米國人이이人類解放의事業을아직마치지 아니한바理想에背馳되는것이다 現在及今後將來할相當히長久한歲月에잇서서의比島의經濟生活은 米國과의有利한貿易關係에絕對的으로依存하는것임에不拘하고同法案은比島의財政機構를危態에떠러트리는것이다(獨立法案에依하면 過渡期間에잇서서의 比島의對米無稅品輸出을制限하고 漸次輸入稅를 課하가로되여잇다)同法案은 大部分어떠한米國의農業을救濟코자하는 意圖에서나온것이라고推測되는바 最初의二個年은 米國農民에게對하야 아모保護도주지아니하는것이다 또이同法案은獨立過渡期에잇서서의米國官憲의權威를 實質的으로無力한點에까지低下식히는것은勿論이며 充分한權威는업슨것

國旗는남어도 權威는失墜

獨立案拒否에關한 ◇上院의論戰

이에對하야 그翌日上院은다시比律賓獨立法案의再審議를하야 議論이百出한中 爲先民主黨領袖『조셉ー트빈손』氏는原案을支持하야 『후ー버ー』大統領은 그拒否한教書中에서 現在比律賓群島에獨立을주는時는同島를外部로부터의侵略될危險이잇다하야 獨立法案에反對하고잇스나 이法案은諸外國과開에條約을締結하야 比律賓群島를永遠히中立化할것을規定하고잇다 米國의統治權을完全히撤退하기까지의 十年間의過渡期間後 米國은同島에잇는陸海軍根據地를依然保持할것을規定하야잇다 一九二一年米國은 同群島의防備를一層擴張할權利를放棄하고比島를攻擊할念慮가잇고 東洋의歡의任意에맛기는것과가튼條約에調印한其時 米國은同群島가外部로부터의攻擊에對하야安全한것을 確定하고잇섯든것이다 『후ー버ー』大統領의見解는『하ー래이』諸相의影響을바더 이에잡힌것이다 다음共和黨領袖『하이람●죤손』氏는 獨立法案의利益을발하야 이獨立法案이實施되는限極東에서 米國의利益은 保障될것이다 萬若이獨立案이通過되야 이로外議會가規定하는것과가튼 比島中立化條約이實施될에잇서서는 比島人이平和的政府를 維持할權利는 米國뿐만아니라條約調印國全部에依하야保障되게되야 比律賓群島의地位는現在보다一層强固한것이될것이다 다음『로빈손』氏가 萬若他國이 比島를엿본때에잇서서는 比島의陸海軍根據地를保持함은 比島를自身防備하는것과 갓게될것이다 이에對하야 라고主張하얏든바

『비감』氏가反駁하야 予는 米國이比島에根據地를保有하면 陸海軍紛爭이勃할危險이잇다는說에 贊成할수가업다 比島에陸海軍根據地를保有함은 暴動이나內亂等이惹起한境遇에 中國在住의米國民을 保護하는點으로서도 매우有利하다 다음 共和黨議員『아ー사ー●반덴바ー』氏는 大統領의拒否를支持하야 大統領은 一層完全한方式을엇기爲하야 現在의獨立法案을拒否함이 可하다고陳述하엿는바 余는이에贊成한다 米國의星條旗는 東洋에依然남아잇게되나 米國의充分한權威는顯著히減殺되야 渦中에 스러여울念慮가잇는紛亂을不絕히誘發하게될것이다 最後로『로빈손』氏는 露骨的으로日本을指名하야 余는上院이『후ー버ー』大統領의拒否를無効하게하야 原案을再可決할것을主張한다 그것은米國이可及的速히比律賓島로부터 손을떼기를希望하는 理由로서는 그것이米國民에게最善의利益이며 比島人도이것을願하고잇는外닭일뿐만아니라 米國은外部로부터의攻擊에對하야 比島를完全히防護할수는不可能할것이다 勿論余가東洋의强國이라고하는 境遇는 日本을意味하는것이니 吾等은今後十四個年間에修好할必要는조금도업나 國과交戰하게되지아니하기를 希望한다 이期間을經過하면 我等은一切의紛糾로부터 解放될것이다 現在比島는 米國과매우好戰的으로생각되는 唯一한國家와의間의戰爭의渦中에 들려드러갈것을恐懼하는立場에잇다 等等의 論議를보앗는데 어떠케展開될것인가는極히注目된다

手形交換高로본 日、英、米景氣

日本手形交換은 最近顯著히增加되얏다 卽昨年十一月에도이미四十五億六千萬圓에達하얏고 十二月에도 三十三億五千萬圓(百八十六萬三千枚)大阪手形交換은五十九億一千三百萬圓(百八萬四千枚)로枚數에잇서空前의『레코ー드』이며 價格에잇서서도大戰中의好況時以來의新『레코ー드』에達하얏다 그런데一方英米諸國은如何한가?

『휘나샬●크로니클』統計調查에依하면 昨年十二月中의全米國手形交換高는年末經濟로多少增加되야二百九億六千萬弗로昨年六月以降의數字를보이엿다 그러나이것을丙昨年十二月에比較하면八億弗의減少이며 好況時

	日本(百萬圓) 全國	東京	米國(百萬弗) 全國	紐育	英國(百萬磅) 全國	倫敦
一九一三年	一〇、四〇一	[illegible]	[illegible]	[illegible]	[illegible]	[illegible]
一九二八年	[illegible]	[illegible]	[illegible]	[illegible]	[illegible]	[illegible]
一九二九年	[illegible]	[illegible]	[illegible]	[illegible]	[illegible]	[illegible]
一九三〇年	[illegible]	[illegible]	[illegible]	[illegible]	[illegible]	[illegible]
一九三一年	[illegible]	[illegible]	[illegible]	[illegible]	[illegible]	[illegible]
一九三二年	—	[illegible]	[illegible]	[illegible]	[illegible]	[illegible]
一月	[illegible]	[illegible]	[illegible]	[illegible]	[illegible]	[illegible]
七月	四、〇〇一	二、一〇一	[illegible]	[illegible]	[illegible]	[illegible]
十一月	[illegible]	[illegible]	[illegible]	[illegible]	—	—
十二月	—	[illegible]	[illegible]	[illegible]	—	—

엿든一九二八年十二月의三分之一밧게안되는大減少이다 丙昨年一個年을通算하면 二千五百七十億弗인바 이것亦是一九二九年以後의約三分之二로一九一五年以來의最低記錄이다 手形交換高는一國의商取引을가장單的으로表示하는것으로 特히米國에서는取引의九割까지『체』으로 決濟하는形便임으로 이點으로보아米國의不況程度를알수잇다 米國手形交換高는昨年夏季의商品昂騰時에도 何等活況을보이지아니하얏스나 이것은根本的으로여러가지原因이잇는外에 其中小切手稅의賦課破産이다 小切手稅가賦課되는同時에現金에依하야銀行數의減少通貨退減이만은等이 그主要한原因이다 取引이만하진으로特히多數의少額小切手計算은거이形跡을감추엇다고한다 破産銀行의增加도亦是手形交換高減少의有力한原因이다 銀行破産은近來地方에서特히莫甚하엿다 이로因하야銀行數가減少한地方에서는不可不銀行間의『체』決濟가적어저 따라서手形交換高가減少된것이다 近數個月通貨退減이 만어진것도亦是 現金支拂이『체』取引으로代身된外닭이다 英國의 昨年中手形交換高는 三百三十三億磅으로 丙昨年보다四十億磅 卽約一割五分의減少이다 그러나米國의約四割減에比較하면 好成績이라고하지안흘수업다 日本은東京만으로는一割九分增이다 그러나倫敦以外의地方交換高는三分二厘가增加하얏다

理化學機關 設置必要를論함

(三) 說明學會理事 金容瓘

(二)『록크훼라ー』研究所 『록크훼라ー』에잇는 有名한研究所는 資本金二千五百萬圓으로써 建設한것인데 其主된目的은醫學의研究에잇지만은 醫學進步는 理化學研究에關係가깁흔故로該研究所에서 理化學研究로兼行하는中이며 國籍이如何하든지 間에有爲한學者는 該所에入하야 其豐富한設備와經費로써마음대로잘研究할수가잇슴으로有益한發明이만히생긴다

(三)『로ー벨』財團 有名하게되엿고 其財團은 『로ー벨』爆藥研究에依하야 巨萬의財産을得한瑞典人이 其遺言에依하야 財産의全部約一千六百萬圓으로써 一財團을組織하야 理化學大家『아레ー니우스』를所長으로한研究所를『스톡크호름』에建設하는外에 物理學、化學、醫學、文學、及平和의五名式選定하야 各各八萬圓式의賞金을給與하게되엿나니 그런데이賞은學術界에最大名譽者를表彰하는것인故로 研究獎勵上에偉大한効果가잇는것은勿論이다

(四)『가이사●위루헤름』研究所 伯林附近에建設된此研究所는 其規模가그다지큰것은아니지마는 其設立한趣旨及歷史에잇서서는매우注目할價値가잇다 卽獨逸에서는前述함과如히研究機關이매우盛大함에도不拘하고近來에이섯슴을該國에서遺憾히生覺하고其原因은同國에는學者들이 조용히드러안저서道樂的으로研究할수가잇는機關이업섯슴에잇다 一方으로는有名한『오스트왈드』『비른스트』及『피솨ー』의三博士가主唱者가되야 民間篤志者로부터 寄附金을募集하야 化學研究所設立協會라는資產數千馬克의財團을組織하고 又一方으로는當時獨帝自身이率先하야純學術研究의獎勵에努力하야 富豪들을宮中에招致하야寄附를勸誘한結果로 別로『가이사●위루헤름』協會라는資產數萬馬克의財團의成立을보게되엿다 그리고다시他一方으로는銀行家『곳펠』氏의寄附에係한『곳펠』財團이라는것이잇서서 此等三個의財團으로부터資金을投하야 建設한것이 卽物理化學及電氣化學과一般化學의二部로된此研究所이다 此에對하야該政府는所要의土地를提供하고 又所長을伯林大學教授로任命하야 其俸給을負擔하고 更히每年多少의補助金을支出하게되야잇다 그리고 該二部에對한建設費가二百十萬馬克 經常費가二十一萬馬克인바 此經常費가 너무도過少한것갓지마는 實은各部에 다만一二人의學者로하야금 道樂的으로研究케되는組織인故로 此一二人이自由로使用할수잇슴에不過하야 그러케多大한것이아니다 그러나前述한암모니아의製造에必要한 空中窒素固定方法이 該所電氣化學部長인『하ー바ー』에依하야 發明되엿다는 크게注目되는바이다

其他英國에서는『로ー얄●인스티튜ー슌』研究所이나 理化學所는其研究事項의一部이다『아이뷔』卿이二百五十萬圓을寄附하야『리스타ー』博士의功績을紀念하기爲하야 建設한것이『뷔ー로서『데ー뷔ー』及『화라데ー』의 功績을記念하기爲하야『몬드』氏가 巨萬의資金을寄附하야建設한것(二個所의『월ー캄』研究所(一은化學研究所他는生理研究所인데 모다『월ー캄』氏가寄附한것)等이잇다

白耳義에는曹達工業에成功한『솔베ー』가巨資를寄附하야建設한生理學、社會學、物理學及化學研究機關이各各設立되엿다

米國에는『카ー네키ー』『록크훼라ー』의二大研究機關以外에 最近에『메론』研究所라는것이되엿다 이것은『메론』氏가化學工業發達의目的으로서 建設費七十萬圓을寄附하야『빗스스바ー그』大學에附設한것이다 其他米國에는 大學、學士院等에學術研究獎勵를爲하야寄附하는 篤志家가多數이나 千圓以上이百數十件이오 數萬圓 數十萬圓又는百萬圓以上도不少하다

以上은歐米諸國에對한理化學研究機關으로써 富豪及一般篤志者의寄附金으로써된 財團又는研究所의數例에不過하지마는 이것으로써 吾人은該諸國에서 理化學研究에 얼마큼이나注力하고잇는지를 可知할것이다 그리고 該諸國政府는勿論이오富豪及一般資産家等民間에서도學術研究獎勵를 爲하야財産을寄

開原特産 出廻減少

【開原發電】昨年十一月中旬以來開原市場에는每日馬車六百乃至八百車의特産이出廻하고잇는바 新年以來는漸次減少하야 現在는二三百車가되얏다 그原因은附近의特産이大體로出廻된것과 最近日時勢가好調를惜하고잇는外닭이다

滿洲國新紙幣 二種近近到着

【奉天發電】滿洲中央銀行으로부터新京及奉天에對하야 新紙幣一圓及十圓의二種總計四千萬元은近近到着할터이다

釜山穀物運賃 紛糾圓滿解決

(釜山電話)北海道行의穀物運賃의値上紛糾는船會社側의態度가急히軟化하야 妥協的形勢를提示하얏슴으로 一時부터釜山取引所樓上에서船會社代表者와會見商與의結果 兩者互讓하야 一月中은荷主側의主張대로二割上인七十二圓으로하고 二月부터二割六分六厘上인七十六圓으로決定하야 圓滿히解決하얏다

商店及商品의管理와 販賣員의能率增進策

(承前) 梁基哲

●販賣基點을엇ᄯᅥ케찾나● 지금外지說明한것은 販賣基點이란 엇더한것이라는것이다 그런데이販賣基點을 實際에잇서서 엇더케찻저내고 엇더케使用하는가을말하고자한다

一、各賣場또는品種마다 販賣基點을列記할것을 맨들것 이것은 店主또는仕入係갓흔商品의눈을가진사람 或은賣場主任이맨들지안으면안된다

同一種類의商品에는 갓흔販賣基點이 잇슬테인고로 이것을추려서店員에게 가르쳐줄必要가잇다

二、各店員은商品 하나하나의販賣要點이 이商品은大體어듸에 잇는가를 研究하여야된다

製造工場으로보아서 特히長久間持續할수가잇는가 或은身體가든사람에 맛는樣樣인가 或은色갈品種갓흔것은 精練되여잇는가 가든것을參考로 研究하여야된다 그러고 하나하나의商品에對하야仔細한基點을研究入해둘必要가잇다 이러케하나면 커번에說明한商品智識에 依하야商品智識을 豊富히해둘것이 絕對로必要하다

三、손님의依하야 適當한販賣基點을利用하라

前述한 두가지點은손님과 無關係로研究할수잇스나 이第三에잇서서는 손님을目標로삼고 여기에關連하야서研究하지안으면안된다 卽먼저말한것과갓치하야서는 販賣基點을엇ᄯᅥ케使用할가 問題이며잘研究해둔販賣基點도그의適用을 잘못하게되면 아모런効果도업게되는것이다

例컨대 當者갓흔면무엇이든지 品質이좃코사람의눈을쓰는 훌륭한商品을 慾求할것이다 이 손님에게『이商品은지금特賣中입니다』라든지『價格은 여간싸게한것이안입니다』라든지말하게되면 實際에그商品이 훌륭한것이며 갑이싼것이라고하여도 그손님은 그것갓튼것은 누구던지가지고잇슬테인故로못쓸것다고生覺할지도 몰은다 그런고로 여러가지잇는 販賣基點中에서 엇던한사람에게엇더한基點을말할가하는것을 알지안으면안된다 이러케할나면前述한바와갓치 손님의 外觀 動作 言語等에注意하야서손님의購買動機中에서 第一强하게 움작이는것을차저내며서 거기에要點을두고서 힘잇게說明하지안으면안된다

四、손님의性質의應하야言語를 調節하라

이러한販賣基點을알고잇거든 엇더케말을할가? 學校禮讓式으로할가 그러치안으면동무들갓치말할가 이點도생각해두지안으면안된다 卽 單純히 販賣基點을늘어만놋는다고 決코他人을納得식이는것이 아니다 卽 손님의態度라든지 손님의商品을볼ᄯᅢ에 發하는 言語갓흔것을注意하야서 이갓흔사람이면 商品의品質의關하야는어느程度까지 說明하면足하다는생각을가저야된다 손님의 性質에依하야 그러치안으면 親密한 態度로나아갈가하는것도恒常研究하여두지안으면안된다 그러나 一般的으로될수잇는대로親切한맛으로 商品에對하야 그다지專門語를쓰지안코서 說明할수잇게그렴하여야된다 그러나 손님의말하는것을보아서商品知識이만은손님가트면 自己가아는限度에서 專門的述語도使用하는것이조타 顧客性格에對한問題는 後章에서充分히 說明하고자한다

以上말한거와갓치 참으로훌륭한販賣를할나고하면 長久한時日 賣場에서잇섯다고만아는것은안이다 반다시 眞實한努力과 苦心이必要하다 組織的研究가업는곳에는 販賣員으로서 人格이낫타나지안는것이다 엇재서 이商品이팔이는지 이런點을 研究하지안코서는 到底히滿足한차ー빗스는 할수업게되는것이다

●販賣基點을말하는方式● 손님에 販賣基點을말할ᄯᅢ에 應答할ᄯᅢ에注意를드고자한다

一、自信과熱心을가지고서說明하라 抽象的說明을주지만는고 實際的 具體的說明을하라

二、商品이손님에適當한ᄯᅢ에는 손님의조화하는理由를차저서 이것을힘잇게說明하라

三、商品의第一조흔點또는仔味잇는點을들어서 손님의反響을試驗하라

四、손님의反對 또는抗議를熟心이듯고 여기에應答하고서 質問가든것은明白히對答하라

五、너머장황하게이약이하지마라

六、商品의說明及批評에는決코 엇던商品에는 同一한말을말하라

●販賣基點의例●

여기에販賣基點의例를멧가지 들으니 만이參考利用하기를 바란다

◇衣服地

(1) 流行
(가)品柄의種類는
(나)意匠은
(다)色깔은

(2)趣味
(가)都會的인가 地方的인가
(나)夜會服인가다른것인가

(3)品質
(가)産年는 商標
(나)얼마나時日은!
(다)織 紡織法에特히考案한것이잇는가

(4)價格
(가)特價인가 普通인가
(나)昨年과의比較

(5)調和
(가)年齡과는
(나)時節에關係는

◇장갑(手袋)

(1)品質
(가)材料는—皮絹或은메리야스인가
(나)商品의等級
(다)싸이스는다準備되엿는가
(라)商標는

(2)價格
特價인가 普通價格인가

(3)用途
(가)特히防寒用 또는禮服用
(나)스보ー스用(運動用)이면그의特徵

(4)趣味
(가)色은무엇무엇
(나)別다른裝飾
(다)단추에有無

(5)調和
(가)和服用인가洋服用인가
(나)엇던服裝에알맛는가

◇신발

(1)品質
(가)形狀은
(나)皮의種類
(다)밋창은—青창고무其他

(2)價格
特價인가普通인가

(3)用途
禮式用인가 平常用인가

(4)趣味
別式인가 普通式인가

(5)調和
年齡關係는

◇와이샤쓰

(1)價格
(가)特價인가 普通인가
(나)特別注文이면 얼마나하는가

(2)品質
(가)生地—縱絲縱 綿 富士絹 木綿 린네루其他
(나)無地인가 시마가잇는가
(다)카라(襟)가잇는가업는가
(라)오래가겟는가 洗濯하는때는엇덜가

(3)用途
平常用인가 禮服用인가 運動用인가

貯銀平壤支店 四月頃開業決定

貯蓄銀行에서는來二十五日株主總會에平壤支店新設의件을附議決定하고서總督府에正式認可申請을하야認可가잇는대로四月頃부터開業하기로決定하얏는데 平壤에在한期末現在의預金貸出高는預金百八十萬圓 貸出十九萬圓인데 支店新設後一個年만되면預金은二百六十萬圓貸出은六十萬圓以上을增加할模樣이고 開業後一個年半만되면釜山支店以上의成績을낼수잇슬것으로貯銀側에서는期待하고잇다

電報利用增加

京城府內各郵便局에서客年十二月中에取扱한電報는發信五萬六千二百五十三通着信十萬五千二百四通으로前年同期에比하야發信二分着信五分이增加하얏다

麥稈眞田競技會

【大田】忠南道農會에서는大田郡與面과公州郡新下面에麥稈眞田講習會를開催하엿든結果其成績이良好하야昨年七月에前記二面의分鑛技會를開催하고다음과갓치賞品을授與한다는바 이에對하야主事柴田氏는말하되 朝鮮서六十萬圓假量의眞田이必要한바其中十萬圓假量은日本으로부터 五十萬圓假量은中國으로부터輸移入을시키는形便인바 此를朝鮮에서産出시키고자計劃中인데 婦女子의作業으로가장適切한副業으로認함으로 今後漸次獎勵範圍를擴大하라고한다

▲鑛技會賞品(一個所分) 一等一人 賞金三圓 二等三人 同一圓 四等六人 同五十錢

▲審查員 一、審查長高橋農務課長 二、審查員石川技手 中原技手 該當地普校長

法律問答

問 本人이甲에게大正十四年舊十一月八日에金三百圓을貸付하고 當時甲의長子(當時成年)次子(當時十九歲未成年)지금와서는甲과長子는能力이無하나 次子는某處에勤務함으로(月給約六十五圓)不得已支拂命令狀을보내고假執行手續까지하엿는데 次子가異議申立을하엿습니다 此異議가成立될可能性이잇슴니가? 업슴니가? 萬一잇다면그理由와 甲에게는永永其貸金을못밧게됨니가 (平壤K生)

答 法律上으로 보아次子는異議를할수잇슬듯하나 事實上에는異議하여야所用업슬것입니다 未成年時의法律行爲는法定代理人의同意가必要한데 甲과其長子及次子가連帶借用人이되엿다고하면 甲는特別한意思表示가업다하드라도 其次子의法律行爲에對하야同意한것이될러이니 次子某本人의法律行爲에 法定代理人인其父甲의同意가잇는以上 異議할수잇겟슴니가 이러한意見을主張한다고하면 其異議는成立되지안흘것임니다

北京式支那料理 花月카페ー 宴會場具備新設

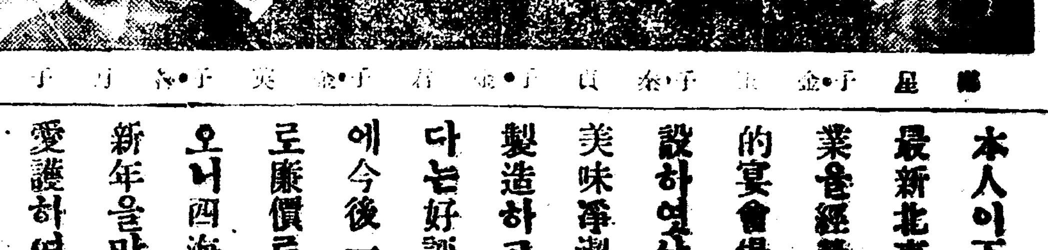

本人이下記場所에서 最新北京式支那料理業을經營하면서 大衆的宴會場까지 最近新設하엿사온바 飮食을美味淨潔하게 特히製造하고親切叮嚀하다는好評이藉藉하오니 今後一層顧客本位로廉價로酬應하겟사오니 四海諸位께서 新年을마지하와倍前愛護하여주시옵소서

京釜線金泉旭町 主 全世鎭 電話一四五番

◎枇杷葉化學治療師 講習生募集

一、資格滿二十五歲以上의男子로서品行方正한者
一、修業期間其他隨意入講期間은一個月로 上修了證書를授與함
一、講習地(金泉郡邑內城內町元國一號舘)

呼吸器病、婦人病 消化器病、小兒病 皮膚病、花柳病 其他諸病

枇杷葉化學治療 金泉分院長 白南信

追而詳細는當分院에問合할事

祝朝鮮日報續刊

高原邑內 高原釀酒所

高原郡上山面珠坳里 金斗秀

高原郡廳

高原邑內 濟惠醫院 金亨瓚

高原邑內 金永碩

高原驛前 ⊙運送店

高原郡上山面珠坳里 金容秀

高原邑內 (回)運送店 姜昌龍

高原郵便所長 足立三郎

高原公普校長 串間定市

高原邑內 食道園 主 趙[illegible]

文壇 메리 고—라운드 2

漫文 漫畫

작욱작욱鍍錚소리 모쉬외 異河潤氏

安碩柱

풍랑—랑—랑
엘렝—렝—렝—렝
농—옹—옹—옹

새소리가려 종소리가려 木琴소리가려 간드러지고哀憐하고한 모스소리—或은어人바다를쇠우리고 던지시쓰는듯뎜석안가는듯한音樂的인佛蘭西말을 속삭이는無雅號『모쉬외—』異河潤氏다 그의魅力잇는微笑에는漫畫子가모쉬외—(미스터—)異의압헤우러안저 그의옷깃에『키스』를하야그의『베라미』가튼微笑에沐浴하고십흘만치 無邪氣하면서도 別離하기어려운友情을늑기게된다 우울한눈이가느러지면서도 窓틈으로새여드러오는아침햇빛이나 금음밤별빛가려 玲瓏 或은溫和한듯한眼光을불여 모쉬외—!의少時에『로맨스』를생각하게된다

◇

『마두그릿트』라는것은 佛蘭西女子의『마리—』라는일홈과함께 흔히쓰이는芳名이라한다 모쉬외—異의뒤에는 그『마두그릿트』나『마리—』가隨從드는것가치 그의발자최마다 雅趣가또는巴里의香臭가뭉게뭉게 피여오르는듯하지만그의말에는粉칠한『파리장』의고흔말이걸리지안음이 美觀上조치안은듯모쉬외異는江原道誕生이라 溫柔하면서도모카인이나

『샹젤』가튼 他人으로하여곰不知不識間에醉하게하는性格言辭의所有者다 佛文學이 얼마간그로하여곰『멜랑코리—』한듯하면서 輕

快한網袋을맛게한노그의趣味와娛樂方面에도 影響이크지안엇을가 겨울이라漢江에東大門外창포밧헤 昌慶苑『스케스』場에나타나는모쉬외—!

異를보아도 巴里人에못잇칠수업는 그러한趣味를多分히가지고잇는듯하다면 氏는斷頭할수업지는아늘것이다

◇

모쉬외—異는 誠實한作品中에는興趣가만타 佛蘭西文學이數三氏의 三重譯出도『모팟상』其他의二三佛國文豪의作品이紹介되엿스나原譯으로紹介하기비롯한것은氏다『海外文學派』中에서日傭外外에東鮮에하나이면서도 우리말에서두뇌바가업는것이氏의特長이면서 氏의이슴는實貝일가한다(건너짐)이나!

◇

신것이 佛文學家『缺點』이아니오 오히려섯슬답박걸니에 朝鮮이찾는氏는카페—『環』本位『외르데스』의쉬—비스에 滑稽感과『카페—』ㄷ×館으로 소리칠것이라는것을漫畫子가寬恕하여서 佛文學의 아프로氏로하여서 우리들이알게될시모르며現代佛文學이 만치많아 紹介될것이라하나 多事多亂한氏다 放送곳!J・O・D・K

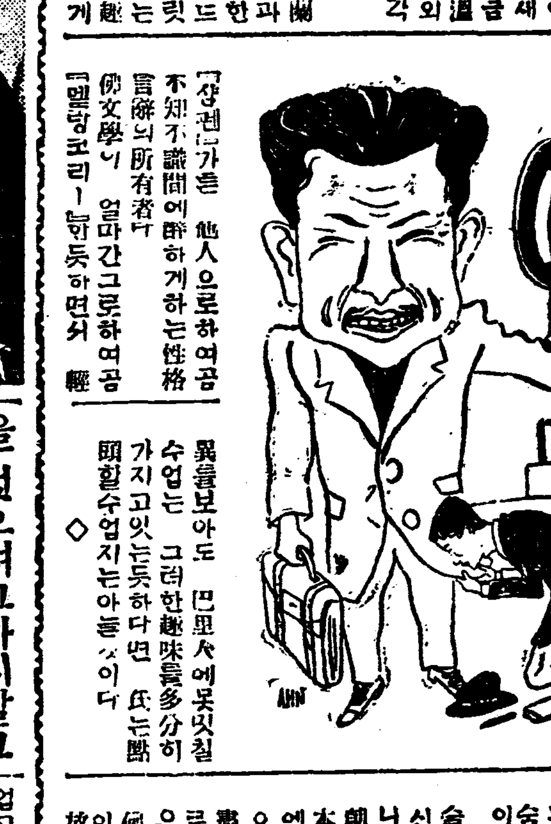

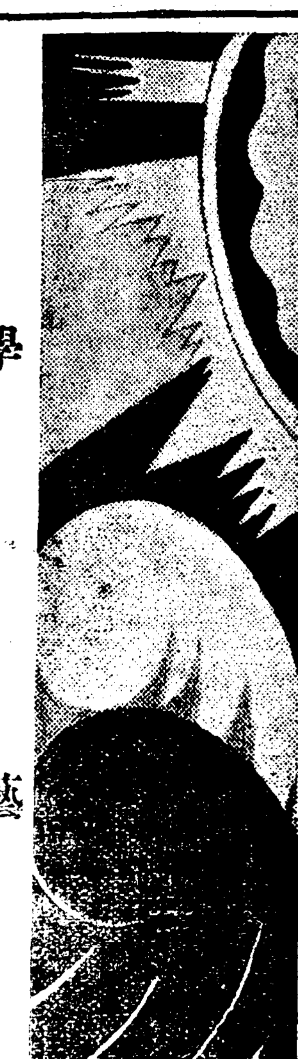

學藝

내心琴의絃을울리인作品 (到着順)

레이몬드쉬와를츠 해적어리는散文

金岸曙

心琴을울닌作品이 무엇이냐고몰으섯습니다 그러나여긔에말하고저하는『해적거리는散文』이라는短篇集은 그러한것이아니외다 살작접데기를 벗겨놋코이물을 좀늘어다보구려하는所謂열분意味로의 『유모어』에다가『히니우』를 加味해노흔作品이나 이것을가시고心琴을울니는作品이라고할수는 업는일이외다

그래도반듯시

心琴 을울닌作品을들어노아야한다면 나는서슴지아니하고『이만・투르게녜흐』의 灰色心境을거처나온作品을 들지아니할수가업습니다 그中에도『어커밤』과『貴族의집』가튼것을나나이것은스므살적이나 마흔이가까운只今이나 조곰도달나지지아니하니 이런버릇자란버릇은헤여노흘수가업스니 이것으로써내自身을 가르처 아직도『로맨틱』한꿈에서 깨지못한者라고할는지몰으겟습니다 그러나이라고나할일이외다 그러고이것으로써 엇데케내自身이單純하고

變化 업는바보인것도 짐작할수가 잇는것이외다

그러나나는 이러한作品에對하야는 더많하고커하지아니하고『해적거리는散文』에對하야 몃마디하겟읍니다 위선 이冊의表題부터가 발서 간즈럽으니 그內容이야 더삽아말할것이무엇입니가 이短篇集의作者는『레이몬드、쉬와르츠』라는프랑스사람이외다 이作者는에쓰페란토語로 淺詩集 나 『파랑고양이』의『畫書』니『異常한寶店』이니하는것을出世시혀이미 만흔讀者를 웃기고온사람이외다 이短篇集도 에쓰페란토語原作인것은勿論이외다

그는決코 침히 들어가지아니하는

作者 외다人生生活의 또그心情의 갑데기를 살살 벗겨놋코 오는 좀나요 하면서作者自身은 시침이떼고 主人公뒤에 숨어버리고『 마는판이니安心하고 아니웃고 견딀수가 잇겟습니가 그러나 이作者는 決코그作品에피와毒을당지아니합니다 그커 피도 내이지아니하고 惡意로의毒도 당지아니하고 살살 껍데기를 벗기고그속에들어안즌『해적거리는』『히니우』를집어내일뿐이외다 이作品의

作品 을보고서 心琴이징뎅뎅거리기에는 넘우도 深刻味가업고 또한웃지아니하기에는넘무도惡意업는『히니우』가깁고보니 누구든지 自然이自己도몰으게『하하』『허허』하지안놀수가 업는것이외다 그런지라 心琴을 다치기는 할망정 울닌다고 할수는업습니다 分明이 이러한作品은 生活과感情에 보드랍은『게이』한빗을 던진는것이올압니다 所謂『파리지엉』의마알한心情이란 엇던것인지 몰으거니와 생각컨단 이作品에나타나는 그러한것이 아닐가합니다 그러타면 小樂天的

心情 은어단이 맑고 왜웃하고 맑은것이외다 如何간最近읽은作品中에서 나는 이것을가장자미잇게 읽엇습니다 어느페지를들쳐보든지 微笑치아니할수가업스니이것이 지미잇는冊이아니고무엇입니가。朝鮮에도이러한作家가생겻스면하는것도 쓸데업는생각은아니겟지요 (完)

『떽노크레시』思想과 人類文明의將來 (三)

梨專教授 韓稚振

機械가사람의事役을代身하게되엿스니自然히 世界에는失業軍이速速히增加할것은事實이라한다・現米國에失業者가一千四百萬가량인데以後

米國 의實業界가復舊되여모든工場이最高能率로作業을안다하드라도 一千四百萬失業者의半數도採用할수업게되리라한다。이압으로機械가發達되고生産手段이改造됨을따라사람의就職處가漸漸減少될것은歷史的自然이다 一便으로생각하면 人生이機械라는『로보트』親屬들에게遂出을當하는것갓흔다든一便으로생각하면사람은苦勞에서完全히

解放 되는것을意味하는것이다

그런즉今後의人類社會는새로운基礎우에다시 建設하지아니하면 아니되나니그것은곳過去의人類社會는苦難勞働으로써維持하여야겟다는思想을根本的으로抛棄하고閑暇와安逸과豊足우에의勞働은羞恥이다 웨그러냐하면『로보트』親屬들이 사람도勞働을해주기때문이다 이런故로사람으로서

職業 을求한다든지 혹은어떤職業에拘束되는때에는그곳은二十世紀以後의 野蠻이되는것이다 사람들은日常生活에對한一切觀念을 根本的으로改革하지안코는『떽노크레시』時代에서人間구실을 할수업게되엿다

四、『떽노크레시』의社會改造案

『떽노크레시』主義가 社會的意義를갓고 一般의興味이되기가不過數朔에서 더되지아니하니만큼 그社會的

改造 案이具體的으로提議된것은업다 그러나『떽노크레시』主義者들은 現代人類社會가어떠한方向으로 나아간다는事實과 現代社會의缺陷이어데잇다는것도 또한그缺陷을어케改正할수잇다는것을指摘할것연이나 이제그들의社會改造案을簡單히列擧하면

(一)사람의勞働時間을 可及的 短縮할것 (二)現金融制度를除去할것 (三)工場의生産品을群衆의需用力에 依하야 統制할것 (四)生活費를求할길을엇으려고하지말고 人生으로서의 살길을 엇으려할것 (五)勞働보다閑暇를社會의建設基礎로 할것等이다

以上의條項들을 簡略히說明하면첫재 勿論機械의發達程度를따라는것은 決定할것이나 只今부터라도 成人마다每日數時間勞働하면넉넉하리라한다

以後 우리의 日常生活이全部가『로보트』들이해주면가난히안자서도 살수잇을것이나當分間은每日몃時間은 勞働하여야겟다한다 兒童勞働가튼것은勿論必要가업고 또한現下文明國들이認定한八時間勞働制도過度일뿐아니라 機械運轉에妨害된다한다 둘재現代金融組織을否認하는것은甚히

重大 하다 이는共産主義者들의主張과도恰似한듯하며如何間여기主張하는것은 銀行과其他商業所에서進行하는一切勞働도機械에게信托하고 사람은干涉할것이아니다하다金融機關을運轉하는사람들은事務取締役이니 會計이니하는이들이아니라『로보트』들이돈을밧고주며物品을팔고살것이다 사람들이運轉하는金融機關은相互間信用에나保證이니

連帶 이니하야 複雜하고도不便利하지만은『로보트』들이運轉할金融機關에는信用도所用업고保證도 使用이업는것이다 사람들의 失敗와成功은信用을잘직히고 아니직히는데잇다하나機械들이運轉하는 事業에는信用이 必要치아니한故로信用不信用의問題도업고 또한失敗도업는것이다 信用은不徹底한데만必要한것이다 셋재生産物을

需用 者의要求를따라 公平히 分配하고統制하여야한다는條目은『떽노크레시』主義의根本主張이라 할수잇는데이것도共産主義의主張과 비슷하기는하나 그本意는누구든지機械의 王이되게하자는 것이나『떽노크레시』는 萬民에잇서서貴族主義를버리고 絶對民主主義를 主張한다마치主人업는飮食店에드러가 우리各사람이 要求를따라먹을것을 먹게되고얼마報酬를주고 나아오는것과갓다 떽노크레시社會에도機械들이우리의要求를 滿足식혀줄것이요 어떤個人이機械를 所有하야 群衆의要求를妨害할것은안이라한다

濠州의難破船救助作業 【씨—드니 오—스트랄리아】發聯合 음알마긴씨—드니海岸에서行한비—치카—니발의餘興으로 難破船救助演習을海岸의靑年들이하엿는데는平穩한날이라하지만 丈餘의白波들하치고南太洋과싸우면서이를征服하여勇敢히도難破船救助作業에從事하는젊은이들의活動이海岸는觀衆의손에땀을쥐이게하엿다 寫眞은難破船救助어大波와싸우면서大海에나아가는救助船

海外—뉴스

◎異常한雙生兒의兄弟가 七十九年獨身共同生活

【倫敦聯合郵信】『奇人의雙子』로서英國中에서評判되든라틴顯두의쌍둥이케임스, 존이七十九세라는 高齡으로존군보다몬저最近에死亡하얏다. 雙生兒로서 英國一의高齡者인것은滋味스런지만 그以上으로 이二人에對하여는世間의 興味를끌든事實이 不少하다 第一째임스 존의二人이七十九年의 長久한生涯를通하여 一次도 別離하여 生活한일이 업다한다 同年同月同日에勞働을始作하얏다 其後二人이 모도 織造從業員이되여 綠色工夫로서갓는場所에서 勞働한것이다 其間보잘것업는 집에同居하여 二人이다 娶妻안코 獨身生活을繼續하엿는데 四十五年後退職한時는 二人이가치하엿다는것은實로 不可思議라한나 그에부터二人이모다 놀렌만안依約家도와演劇은그만두고 活動寫眞도하로본일이업다한다 그러나 그들은 男子이여서 何로는오렌 禁慾生活에서 脫胸하려고希望한것이아닌것은아니다 그러한理由로써 이러난事件그것은케임스가五十年前 即그가 二十九歲에家庭歸와婚約한일이잇다 그것을 들은존은幽鬱하게되여 結局約束한그女子는케임스와의 結婚을延期하고只今까지二人의生活을 돌보아준다고한다 그리하여 그누구든지사람이 죽으면산者는結婚한다는 至極公平한條件인것이다 이條件이 條行될뿐은드되어갓다 同日同時間에 이世上에나히七十九年의 共同生活을 안켜케임스가 몬저 죽엇슴으로 約束에依하면 존이當然그女子와結婚할 順番인데 如何間벌서七十九歲의 高齡이다 케임스에對한兄弟愛를 斷念하기로되엿다한다 이여이結婚을 如何間雙生兒의生涯는 펵도자미스러웁다

培材研藝班 第一回試演을봄 (下)

劇藝術研究會 李軒求

이劇은一面을 統一된健實한意志的勢力에集中되는男性의性格과 自由로운사랑의 그리운故鄕을憧憬하야發狂하는 一個可憐한女性의對立을뵈여주엇다 卽作者는 舞臺우에는意識이錯亂된女性을 狂笑 歡欲케하고 後面에서 男性의歡呼를 反響식혓다 이두가지意味가 이번演出에잇서서는 苦難한女役의代役으로말미암아出演者諸君의誠意나努力이 完全한效果를나타내지못함을 遺憾으로생각한다

×

이번 培材硏藝班의이첫試演은 劇演出自體의內部的評價以外의여러가지意味가잇다 첫재는이것이 今年度學生劇의첫出現이라는것과 둘재는等學校學生諸君에까지 演劇硏究와實踐하려는熱誠이浸透되고더나아가 이것이 다른中等學校에까지 조흔影響을미처

學生 自身의손으로 새로운劇文化運動이장차活潑하게進展되리라는것이다 勿論우리는 그들學生劇에서 完全한藝術的劇的效果와技術을 企望하는것은아니다 그러나그들중에는實로놀날만한劇的素質과關心과더나아가 純情에불타는熱誠을가지고잇다 그것을우리는이번의試演에서도 넉넉히發見할수잇다 그럼으로이압으로도 一般社會人과敎育者로부터 劇場出入을 一種誤入으로看做하는偏見에서解放되고 學生自身을

投出 하기爲하야 一時的好奇的行動으로가아니고 眞實로眞正한劇의理解者가되며 硏究者가되고 한가지우리손을맛잡아 참나운劇文化乃至文藝樹立을爲하야 同作者同好者가되도록 五相努力하며 協助하여야한다 便鞭하고指導하며 協助하여야한다 이러한使命과事業을爲하야 이번이試演에 만은苦勞를 不惜한舞臺裝置의林學善氏와 有望한演出者柳致眞君에게 그勞를感謝하며 더욱培材硏藝班의 一層活潑한努力을 비는바이다

—一九三三、十、十五日—

▲英國에서도映畫는 壓倒的

【倫敦聯合郵信】 映畫全盛으로劇場과寄席이 常設館에서侵食當하는것은 世界共通의現象이다 英國미들에쓰縣만의例를보아도 活動常設館이九十九로實演의劇場은 단두개라한다 그런데 映畫觀客은 미들에쓰의常設館全部를通하여 一日平均三十一萬五千人 人口가百六十三萬八千七百二十八人임으로 五人中一人은映畫팬이다

▲葡萄牙의失業極樂

【리스본(葡萄牙)發聯合郵信】 葡萄牙의人口六百萬人中三十萬의失業者가絶望되고잇는것은 政府統計가表示할것임에失業地獄의 葡萄牙에서는 失業手當이相當히조흠으로 일업는것을조타하고편안한生活을享樂하는者가不少하다 이것의證據로는最近리스본市會에서 港灣改築을開始하려고石工其他의雜用勞働者百五十名을募集하얏든데 단四十名의失業者가應募한데不過하엿다는것으로市當局의苦心도水泡 目下對策을考究中

▲墺太利개王이殺害

【羅致聯合郵信】『오—스트리아、카포네』라고別名을붓는개王프란츠、코페츠키는 最近에돈을分配하다가 그의部下프리츠、에ㄴ가와爭鬪한끗헤 피스톨에射殺되엿다 코페츠키는二十八歲의靑年인데 그禮度와手腕은 개王으로써同僚들間에君臨하기에充分하엿다 그럼으로葬儀의際에는 親戚과部下들外에政界의名士其他 그들崇拜하는者들의會葬으로 非常히盛況을呈한것은 世上의人氣라는것이意外不可思議한것이란實證이라한다

朝鮮文壇의總力量集中

讀書欄設置

近日讀書熱과아울러洪水的으로生産되는出版物은우리讀書市場에汎濫하고잇다 우리는조흔讀書를읽기爲하야 良書의推薦과또讀書의批判的態度를갓게하는意味에서이讀書欄을設置하야一般讀書子의指針을삼고저한다(投稿도歡迎 長短隨意)

◇

創作欄擴充

數篇의長篇小說도 連載하지만 우리는좀더 朝鮮文學에잇서서새로운境地를 開拓하고저이欄을 設置하여 小說戱曲詩等의새로운歷史的紀念碑的作品을내여노코저 文壇에旋風을돌린다……朝鮮現實의實情에서어든산作品을쓰나 그리하여우리의心琴의絃을울리는名作을이곳에揭載하자……

◇

外國文學紹介

文學의國際化는오늘새삼스러히提唱되는바아니다……더구나아즉도世界文學水準에뒤떠러진朝鮮文學建設에는 外國의名作과文藝思潮의飜譯과紹介가絶對로 必要한것이다 各國文學의專攻者들의 堂堂한筆鋒으로 이欄은新進하는朝鮮文壇에새로운刺戟을줄것이다

◇

文壇月評欄

文壇에잇서서權威잇는 文藝批評은文學運動展開段階에잇서서커—다란任務를遂行하는것이다 우리文壇에는作品은잇서도批評이업다 그럼으로우리는朝鮮文壇에新氣運을提起식히고正當한文藝作品의出現을待望하기爲하여毎月作品評을試하려한다

◇

文壇漫畫欄

夕影安碩柱氏의銳利한觀察로써 朝鮮文人들의 傾向生活等에對한諷刺漫畫를速載하여 朝鮮文壇의萎縮한氣分을一掃식히고좀더 生氣잇는生活을展開식히려한다

躍進하는學藝面의偉容

詩人과詩作態度 (下)

—Lyrical Ballad의序文—

李鍾洙

三、詩와散文

『워즈워스』는『詩』表現에對하야 古典的詩句의機械的模倣을反對하고 日常用語를使用할것을主張한것은上述한바와갓거니와그러면 散文과詩는어떠케다른가 우리가日常쓰는말을그냥토막토막넘어노흐면詩가되는가?여기對해서워즈워스는이러케말한다—『散文(prose)과

韻文 verse)의差異는 『韻律』(metre)에잇을따름이고 갓흔器具에서나오는言語임에는다름이업다』그러면 웨散文을쓰지안코 韻文을쓰는가?그는여기對答하야이러케말한다 『世上에는 글로쓸만한對象이許多하다 假令사람의熱情 雜多한職業 自然界等等 이것은

散文 으로쓰나韻文으로쓰나 그러나 그만흔對象中에는(詩의ㅅ形式)과 『想像』하고 結合할ㅅ가장適當할것이남아잇다고생각한다 만일이것을 散文으로 쓰드라도재미잇게 잘表現할수잇슬지모르나 모든民族이 『참』charm 을느끼는『韻律잇는言語』를無視할必要는업을것이다』 다시말하면 創作의對象物全部散文으로 表現할수도잇지마는 韻文으로 表現할때에더욱 우리의

感情 과合致하고一層效果的인境遇가잇다는것이다 그는韻律(metre)을 使用하는理由를들어두가지로說明하엿스니

1 詩가 우리에게 快感(pleasure)을주는것은 韻律도만히 關係되는것

2 『미—터』(韻律)을使用하면 —그러케함에오는技巧가必要하나— 詩를보고 感動되어 熱情이 高度에達하는境遇 그것을 調節함으로도一層힘잇게할수잇는것

이것이『워즈워스』가韻文을散文과區別하야 쓰는理由가되는것이다

四、詩人 快感

『워즈워스』는 詩人을이더케생각하고잇다 『詩人은 v.vid한感受性과 熱誠 (enthusiasm) 따뜻한맛(tenderness)을더케번의하여보앗나?)를 가젓스며人間性에關한만흔知識과 理解가을가지고잇는사람이다 詩人은自己自身의熱情과 自己의意志로生의

喜悅 을느끼고 다른사람보다도 人生을 즐겁수잇는사람이다 詩人은 大宇宙가進行하고잇는것과 同一한 意志 또는熱情(passion)을沈思하므로喜悅을 느끼고아무것도 업는때에도 그것이잇는것과갓치

感動 하는純實을多分히가지고잇다 實際的事物에서感動되는것보다 一層眞實性잇는熱情으로사랑을魅惑하게하는能力을가지고잇는사람이다 詩人은이러한이모든것을 容易히表現하는能力을가시고 잇스며詩人은이러한熱情思想을普通사람이日常쓰는말로 表現한다

다시 말하면詩人이 詩人아닌普通사람은[illegible] (1)[illegible] 스며 (2)[illegible] 情을表現한다 그『思想』과『感情』을表現하는 偉大한能力을가지고잇다는것이다

우리는 가그『序文』에서特이 注意할것은『워즈워스』가 『生의喜悅』『快感』(pleasure)이라는말을使用하고 (pleasure)를爲함인點이다 『宇宙의 美를知覺할때에 우리는快感(pleasure)을느낀다』그는이러케말한다 生의喜悅거가 『워즈워스』는生의意義를發見하고 詩의意義는發見하는것이 안일가 以上이『워즈워스』가그의『敍情歌序文』에서詩에對한 생각의大綱이나 簡明을期하기爲하야 도리어 粗略해진것은遺憾이다 (完・誤植)

映畫批判과脚本 (7)

◇批判의檢討와脚本研究◇

徐光霽

씨나리오의純粹에文學的인敍述의것이往往히 不快할만치詳述되여잇기때문에 오히려歪曲된主役의 여러가지의大爲보담만흔것을意味하는데가잇다『하날에는 죽파갓흔적막이써혀잇다』이表現은視覺的現象의具體的知覺性과 果然무엇을 共通으로갓고잇는가?』를픽

重要 하게生覺하고잇섯다 그러면果然씨나리오一行一句字가모다視覺化되여야할것인가 그러면 우리는안이라든만흔映畫藝術家들은그때문에映畫를視覺的藝術이라고 命名하엿스나 그러나 여기에는큰아큰認識不足이생기엿스니 한가지例를들어보자 『산들산들한 봄바람이江邊을슷치고잇다 한쌍의戀人은간절한몸걸인몸만큼 집엥에싸혀 소리처웃고잇다』 이러한

緖情 的文句의 씨나리오를 다만映畫는視覺的藝術이라고생각하는 監督에게갓다준다면『이것으로는 寫眞이될수업소』할것이다 그러나 이것을發現식히는것이監督의할바이니 卽이것으로잘 콘틔뉴틔를하야 그것을映畫化식히는데 藝術的靈感을가저야할것이다 그럼으로씨나리오는 콘틔뉴틔압헤存在하여잇는것이나 萬一 씨나리오에잇는대로寫眞을만든다하면 그監督은機械에不過한人形일것이다 따라서 監督은 콘틔뉴틔라잇러인것이다 『市街』와『지길博士와하이드』를監督한루벤마무리안은지금에는世界的監督列에섯스나 그의콘틔뉴틔의優秀한點은우리映畫硏究로써크게배울바가만타 마무리안의콘틔뉴틔의모든

優秀 한點은內容에곳使用되고잇는것이다『지킬博士와하이드』를보드라도 最初의場面에서본마와갓치 觀客들必然的으로욱畫面關係와繼續을保持치안으면안이되는例外는發聲者들에게보이게하지안을라고 監督者마무리안은注意하얏다 그리하야發言의主事者의말을보때까지안홀라고하엿다 따라서그音響을感하는者以外에는聽者或은듣하는者의몸일골以外의部分은보힌배가만엇다 이곤의뉴틔와

手法 은토—키에對한새로운手法(把握)이라고만이할수업다이러한것은 全혀씨나리오를가장賢明히映畫를製作하는監督이라고할수업다이러한곳에致際映畫는演劇보다一步前進하엿다 고할수잇스니發聲者가畫面에낫하나지안어도 能히누가말을하는것을 아무나알수잇다 勿論演劇에잇서서도 舞臺에 낫하나지안코『세리프』를 할수잇스나 그것은 그舞臺空間에限할것이나 여기에 이러한 씨나리오가잇나하자(토—키—)『兩傑는永變에게 이러케말한다 당신이나를 그날劇場에서보앗나하나 나는그날 차덕에 어머니가 電車에重傷을當하야 밤새고 看護를하엿습니다 그것은 당신의誤解입니다 가서 [illegible] 보시면 아실것입니다』 이러한

場面 이잇다고하면 演劇이면 舞臺안에서만 [illegible] 수잇스나 映畫에잇서서는 兩傑가 말하는合身은映畫에 넛치안코라도 永變혼자간이 싱을내고쉬잇고 兩傑의말소리만나온다하드라도누구나兩傑의良心하는소리로알것이다 그럼으로監督의콘틔뉴틔는全映畫의價値를左右할수잇는것이다

◇——◇

여기에 우리가새삼스러히映畫脚本에對한定義를 말하지안는다하드라도 映畫製作의모든 프랜을文字로써노은것이다 따라서 여기에初步的인씨나리오의語源과定義와 씨나리오作法그것보다도 一步더나아가技術的問題를 取材하야論하고자한다

當選小說 아들의消息 (完)

石山

그러나 외덕이 쉬는양싶어 어지간이 애가씨여 영일이를 대할때마다 준칠이우짓는다이르는말은 언케나자긔 정험담으로더신하얏다

『영일아 아비의말을 그대로 늣고 며감아 네의압길을그릇치지마러

내가××××년을 서울에서올고 ××년권후를 상해에방랑하얏나 계계승승(繼繼承承)하야 물려오든 두거만의돈을오직민족(民族)을뉘한다는 피땀어린정성밋헤 민족사업에 모조리털어드렷나 언론긔관(言論機關)의신장을위하야 애씀사람도나이고 얄미운파벌(派閥)을업누두고 통일을뉘하야 분주한사람도 역시나이엿다 그러나내가두절(纏紲)의몸이되야 오년간령오(囹圄)에사다 비로소사회에 돌나와서는 넘우나큰비애를늣겻다 그커모도가공허(空虛)한듯하드라 세태는흐르는 물가티 엇지가다든고 금시변햇섯다 어케가다든고 금시가달낫다

사회생활도보나 개인생활도보나음산하기황폐(荒廢)한절과의뜰가튼쓸쓸한늣김이엿다 나의머리에는 통제할수업는 큰변동이오드라 그커회의(懷疑)만에가득햇섯다 그러타 마음에그리든생활과 실재와는 현격한차이가잇나니 컨민족을 위한다는 생각은 확실이당당의것철 鄕魅의拒轍)인것을알게되엿다 욕된대도 돌돌일이어니와 될똥말동한일에 자긔만이 흥생을바첫다는것은 확실나 어리석은 수람이엿나 이것은돌우에 풀나기를기다리는 일이란말이다

그래불어씻슨듯한 말금한몰락물이세가니까 게무멍이뭔나구을치르고난후 이미배는 느컷다그커다—파먹은 김치독가튼텅뷘한심스럽기 작이업는 마음뿐이니……… 목세상은 찬어름장가탓다 어데까지나 뜻붓지안는 인정이란 털끗만큼도업는그럼 세상이드구나 내가한사업에 누가눈이나 끔쩍할줄알엇더냐 어듸 다려나는 구름조각이 떨어지고 가는그림자 가티 나여여 주것느냐? 우준하고 씩씩하든 온갓의지는 고무풍선 가티 줄어들어현실에 대한불안한 공포와비애만이 나의압헤 가로노엿슬뿐이니 썩정나무가튼 내의억개에는 무거운집만이 실려젓다 나는혼자 만히생각햇섯다 그러나갈팡질팡 헤매다못해 현실의횡폭한 방맹이에허는수업시 만주벌에다몸을 매고돌틈에 몸거품가티 모여든 게아니냐? 영일아 너는생각하는바가잇서야한다 이는삼십년 처험에서 엇은 산진리다 나는속못차리는 어리석은사람이엿다 지금세상은 커실속을 못보는사람은 구실을못하는법이다 영일이너는 아비가살아잇는동안은 그커써 가회는일이라도하야라 고향도잇고 동생도잇고 사회 민족을이커다구……』이는참봉이 아들에대한 부탁이며 희망인동시에 그와사회관내지 인생관의 컨부엿다 그러나참봉이아들의게대한 모든바람은 설게도 풀리고마랏다

三

이튼날 새벽녁헤 김참봉은 마을사람들에게 웨싸여 정주어먼의 손으로눈이감겻다 고민에 시달녀빠진몸은 고목(枯木)가티 죽어젓다 그는 웃내아들의 소식을모르는채죽어버리엿다 그커숨을모—든순간에도 자식을잇자고애써쓸뿐이다

고향에서 친척도왓다 그러나서울어미는 영영자최를 감추어버리고 말엇다 청복날한만흔김참봉의 령구(靈柩)가영영이 S촌을떠나든날 『아들의소식』은 비로소왓다 이래아애딘는 영날의굴뽈속에서 몃토막올씩어 김참봉을 대신하야다—가티읽어보기로하자—

『……영일이는 아버지보다눈물이더 만소이다 야반삼경(夜半三更)소스라처 송화강(松花江)에 머리감는 풍운아(風雲兒)의 절치(切齒)속에 솟아나는 이눈물을 위대한철인(哲人)이신 아버님은 아시겟지요 ……민중(民衆)의마음에 닭의소래 울렁차게 들리는날에 청운(靑雲)의뜻을 푸는날이 잇거늘령『아버지에대한 불효(不孝)는수만흔사람을위하야 경륜하는 커다란사업에비길수는업나이다』이것이 아부님의 말슴이라하오면『아부님이한민족(民族)을 깃부게하기위하야 쓰시다 늣기신 환멸(幻滅)을애영일이는 왼세상사람들을 깃부게하는 성공(成功)으로—밧구엇소이다』이것이 영일이의대답일것이외다 만번두고 불행잇서못게신다하옵거나또는이모다가 아부님의 뜻을 거스른다 하옵거든 구천에 사뭇치는 영일의 죄를푸는 일이잇스라와 컨번두고 자식의업(業)을 못밋는다하옵서도 영일이로하여금『아버지는 마음엇 불을 자유(自由)만은 주소서 아!그리운 아버지 아버지!……』

—一九三二、十二、十七(完)—

東洋百貨卸賣市場會館

創立에際하야滿天下商工業界에檄함!!

創立趣旨

生産보다도消費가만은地帶인朝鮮及滿洲에散在한中小商工業者大衆은限量업는中間搾取와欺瞞을當하야商品仕入(購入)或은販賣에잇서서都賣商에게對한不平이非一非再이다朝鮮及滿洲가原産物을供給하면서도一方모든組織과技術과좀더나가서는資本問題로因하야 諸外地加工品을 逆輸入하여오고잇는것은너머도明白한事實인同時에멀-리먼곳商品은別問題로하고라도日本産百貨一切만하여도全朝鮮及滿洲에서消費되는百貨가 其全數量의八割以上을占領하고잇다

그러면日本에서生産되는 百貨織物類의 中小商工業者또는一般消費協同組合에供給하는方途는엇더한型態를이루우고잇나하면大部分朝鮮滿洲地方에散在하여잇는 中間都賣商의손을것치고잇는것이事實이다 若干의朝鮮及滿洲에서對內的生産으로因하야生産者로부터小賣商에게 直接供給하는商品의種類도多小間잇스나 그것은事實上全商品의幾百分之一도못되는것이다 그럼으로우리는 在來에中間利得機關인 都賣商(卽問屋)의存在를消滅식히기爲하야生産者의 共同都賣機關과 同時에中小商工業者와消費協同組合等의 共同購入(仕入) 의兩方的役割을다하기爲하야東洋百貨卸賣市場을公設하는同時에一方으로東洋百貨 共同購入(仕入)聯盟會를 組織코저滿天下에同志를求하는바이다 그러면우리는東洋百貨卸賣市場會館인供給機關과 東洋百貨共同購入(仕入)聯盟會인購入(仕入)機關과는全中小商工業者大衆또는消費協同組合大衆의當然이利用할機關인同時에絶對로支持할必要가잇는가장朝鮮과가튼特殊消費地帶에서 要求하는存在이라고確信하는外닭이다 그럼으로本市場의目標는어데까지던지 朝鮮及滿洲에잇서서의中間都賣商의 利得을排除하고 生産製造業者에게서直接購入仕入 하게하는便利를圖謀함에잇다 그러케하는곳에需要家消費大衆에게도良品을廉價로供給할수잇는即換言하면消費側에도莫大한利益이잇게된다는말이다 그리고우리는우에말한바와가튼 趣旨下에一定한方向으로進就할것을임이決定한바이다 오랫동안專門的으로 研究를거듭하야不完全하나마저우組織的成果를보게된우리는 勇敢히本趣意를널리世上에公表하노니請컨데 滿天下商工業者大衆은下記細目을詳細精査한後에絶對의支持와後援을바라는바이다

市場要領槪畧

一、東洋百貨卸賣市場의開館은昭和八年三月五日에합니다

一、東洋百貨卸賣市場에는東京大阪名古屋其他日本各地及朝鮮滿洲臺灣及諸外國의生産者가卽接各商品의스토크를가지고永久히常設로出品陳列都賣합니다

一、東洋百貨卸賣市場에는全朝鮮及滿洲에서現在各種百貨의販賣業을營爲하고잇는商工業者또는協同消費組合이아니면入場購入(仕入)할수가업습니다

一、東洋百貨卸賣市場을將來는勿論이요開館初부터利用또는觀光하고저하는商工業者는먼저下記入會加盟表에所定事項을記入하고店印을捺印하야加入하여야됩니다

一、東洋百貨卸賣市場의商品을販賣또는宣傳에盡力하는同志에게는共同購入方法은勿論이어니와販路開拓問題또는共同宣傳方法에잇서서市場當局은最善을다합니다

一、東洋百貨卸賣市場은中間都賣商의利益을排除함

日本及朝滿生産者 → 日本總問屋 → 朝滿都賣商 → 地方都賣商 → 外交步合 → 小賣商 協同組合 消費組合

一、東洋百貨卸賣市場에出品할同志는日本各地에서도相當히信用이잇고所屬産業團體또는商工會議所로서推奬할는有力한곳만을選擇합니다

一、東洋百貨卸賣市場에出品할朝鮮及滿洲臺灣等의同志는絶對的그商品生産에權威가잇다고認定할수잇스며前記와如히推奬을밧는곳이라야選拔합니다

一、東洋百貨市場에서出品又는購入하는商品에對한消費는가장合理的方法으로兩方의負擔이容易하게徵收됩니다

一、東洋百貨卸賣市場에出品할商品은다음과갓습니다 金物、荒物、玩具、運動具、樂器、文房具、紙物、電氣瓦斯器具、食料品、家事日用品各種織物(綢緞布木)메리야스、洋服、及附屬品、婦人兒童帽子、毛布勞働作業服、쇼-르洋傘、履物、革及고무製品、세루로이도製品、小間物、化粧品、釦、縫針레-스製品眼鏡、貴金屬、金庫、印刷物、其他新發明品各種。

本市場은 全朝鮮滿洲十萬小賣業者의 白熱的欲望과 絶對支持下에 旱天에雲霓와갓흔 企待로서 그巨體는 出現되엿다 小賣業者의 狂喜는 勿論 消費大衆의利益도 絶大한것이다 그럼으로 우리는 社會輿論의 激贊과 聲援을 感謝하는同時 오히려 그를 當然타하노라

小賣業者의活路

我社의五大計劃

一、會館建築

二、資本金百萬圓의株式會社實現

三、〔非季節品擔保〕又는〔信用貸附〕小賣業者 共同金融機關 設置

四、全朝鮮滿洲優秀小賣業者 〔特別奬勵賞〕進呈制의實現

五、日本滿洲中國南洋歐米商工視察團〔旅費全額負擔〕定期派遣

오라!!

百貨絢爛의大博覽會

卸賣市場으로 東洋百貨卸賣市場會館

大歡迎(特典) 特히 地方小賣業者의 上京參加를 大歡迎

(特別〔各種優待特典〕規定이有함)

但東洋百貨仕入聯盟 加盟會員이 아니면入場不許 會員되는方法은 本紙末端參照或은한地方에엇商店制限이잇슬는지도모르오니優先申込이得策 또한〔研究雜誌「仕入과販賣」〕無代進呈

春夏物 品切 되기전에 一齊豫約購入하시오

人絹綢緞布木도具備함

〔良品〕〔廉價〕

開館紀念으로 〔特別幸運賞〕 進呈 又는文化店舖建築

千圓이고萬圓이고 〔全額返金〕 一大壯擧

地方客에는全部 〔旅費支給〕 規定이有함

詳細는加入願到着卽時一切送呈

東洋百貨卸賣市場會館
京城明治町二丁目

朝鮮滿洲生産業者出品募集

東洋百貨卸賣市場會館에는 別項主張과如히單只日本製品만陳列都賣하는것이아니라朝鮮及滿洲에서生産하는物品으로라도 本館에서適當하다고認定할만한것에對하야는 誠心으로出店을 歡迎코저하오니누구시던지相當한生産製品을가지고 出品하시기를願하시는분은下記處所로出品案內書一切를請求하시기바랍니다

京城明治町二丁目八二 東洋百貨卸賣市場會館

東洋百貨卸賣市場會館 役職員(第一回發表)

(順序不同)

職員

副館長(平和堂印刷會社長)	李根澤
專務理事(東洋通信社長)	朱泰道
理事(平南實業家)	安載珏
幹事	李一成
幹事(東洋通信大阪支局長)	丁元根
同(東洋通信名古屋支局長)	李玟漢
幹事(東洋通信朝鮮特派員)	咸孝英

相談役

鮮一紙物株式會社長	朴興植
前東亞百貨店主	崔楠
和信商會專務	李基衍
東亞日報社營業局長	梁源明
朝鮮日報社營業局長	趙炳玉
中央日報社編輯局長	金東成
東亞商工時報社長	金英喆
三千里社主幹	金東煥
朝鮮商工課長	山澤和三郎
辯護士	李仁
商工奬勵館主任	小倉喜平
東京實業家	永野郎八
京都實業家	松尾喜七
森タオル株式會社長	森戎與
東京莫大小同業組合副組長	五十嵐外吉
平壤實業家	金東元
平壤實業家	孫昌潤
開城實業家	孫鳳祥
湖南銀行頭取	玄俊鎬
前東萊銀行專務	金秉奎
木浦商議副會頭	金商燮

顧問

咸北實業家	李昌仁
開城實業家	崔益模
釜山消費組合長	金炳駿
釜山商工協會理事長	兪東濬
平壤商議會頭	李鍾燮
京城商工協會幹事	金成集
東京莫大小製造組合顧問	酒井長次郎
京城日報社理事	佐藤巖
平壤商工新報社長	金鳳官
大倉洋紙店社長	大倉邦彦
商店界主幹	清水正巳
仕入案內社長	大谷久雄
中島商事株式會社長	中島健治
神田區有志	小野昇
社會有志	尹致昊
朝鮮銀行總裁	加藤敬三郎
朝鮮生命會社長	韓相龍
普成專門學校長	金性洙
朝鮮日報社長	曺晩植
東亞日報社長	宋鎭禹
中央日報主幹	崔善益
京城日報社長	時實秋穗
朝鮮殖銀頭取	朴榮喆
京城商議會頭	賀田直治
朝鮮新聞副社長	權藤四郎介
朝鮮商工新聞社長	齋藤五吉
實業之日本社長	增田義一
大阪朝日新聞社長	村山龍平
時事新報社長	武藤山治
報知新聞社長	野間清治
日本電報通信社長	光永星郎

第四回春夏物百貨見本市案內

會場 京城南大門外 京城商工奬勵館

會期 自 昭和八年二月二十一日 至 昭和八年二月二十三日 三日間

出品店六十餘店 (東京、大阪、名古屋、其他各地、一般百貨及織物各種出品)

呈案內狀 旅費支拂劵、中食劵優待劵、(景品引換劵添附案內狀 店名捺印請求에限하야葉書로도左記見本市事務所宛으로 送付하는분에게는呈上하겟나이다

主催 東洋通信社斡旋部

後援 京城商工協會 東洋百貨卸賣市場會館 朝滿各日刊新聞社

會長 朴承稷

副會長 李根澤

專務理事 朱泰道

◎見本市案內狀請求先 東京市神田仲猿町五 東洋通信社斡旋部

全朝鮮滿洲 十萬小賣業者는團結하라!!

(그리하야 一切中間都賣商의손을거치지말고)

原産地 製造業者의總結束體인

東洋百貨卸賣市場에서

直接購入하라

그리함에는반다시東洋百貨仕入聯盟의加盟會員이되여야합니다

＝그地方에서누구보다도먼저至急申入하시오＝

또한加盟會員의商店은隨時 日刊新聞 市場機關紙 宣傳삐라 自動車樂隊等等으로宣傳廣告를하여드립니다

東洋共同購(仕)入聯盟會加入願

一、營業所

一、商號

一、主營科目

一、年賣上高(特히昭和七年統計)

一、主要商品購入先(朝鮮또는日本으로大別할사)

一、代表者名

一、開業年月日

一、資本金(現在)

右는貴聯盟에加入코저申込金五十錢同送하오니東洋百貨卸賣市場出入證과其他一般會員의待遇를주시기願하옵나이다 本聯盟申込金은郵票代用도可함

右商店印及代表者署名

東洋共同購(仕)入聯盟御中

(加入用紙는本新聞用紙를切取使用하여도可하고又는이樣式으로半紙에記錄하야同封하셔도좃슴니다)

加入者에게는研究雜誌(仕賣)
一年分無代進呈

急告

『小賣業者로부터卸賣市場에』

우리市場의發展은小賣業者의利益과繁榮을意味함니다 이제全朝鮮滿洲小賣業者의唯一한共同購入機關인우리市場의發展을圖謀코저널니天下에우리市場에對한〔輿論〕과〔要望〕과〔鞭韃〕을聽取코저하오니무엇히던지우리市場의發展에도음이되리라는것이면葉書에간단이要領을記錄하야下記에보내주시면至極히感謝하겟나이다 보내신글가운데 과연우리市場에도음이될 훌융하신意見百篇을 擇하야〔謝禮品〕을進呈하겟나이다

東洋百貨卸賣市場會館 總務部 企劃係白

(前時代日報[illegible])

東京 大阪 名古屋 朝鮮 滿洲

(製造家近百社直接出品)

百貨倉庫

東洋百貨卸賣市場會館

支部設置豫定地 朝鮮 大邱 平壤 滿洲 奉天 大連 哈爾賓 龍井

脫走後一晝夜半 蹤跡은百里霧中

千餘名搜查隊는갈팡질팡

死刑囚脫走事件續報

【平壤】 평양형무소에서 탈주한 심종성(沈宗星)은 대체어느시간에달아낫는지조차알수업는상태이어서 평양부내에잠복해잇는지 그러치안으면 평양부내를탈주하여 고비원주중인지 전연알길이업서일주야반을경과하엿서도 아직아무런단서도엇지못하고 천명의무장수사대가삐설우으로뛰며 단일한인데 범인이수갑을파괴하엿다고 상상한대도수중에일푼전이업스니교통의편을리용하여 다러날수도업고로숙을한다면 공복과치위로견디기어려운상태일것이의심할여지도업는터이니필시외부와의 련락관계를가지고의식과 주거를제공하고잇슴이 어느정도까지명료해졋다 그러나 범인의가족과친척에는 닥치는대로검거류치한후 엄중한취조를하건만 련락의흔적은조곰도발견할수업서 금번의사건은수사상극히 곤란한점이만허발서수사방침을체번식이나변경하엿스나그래도 범인종적은묘연하여일종의 수수꺽기가튼괴사건으로되여잇다

搜查方針을 三次나變改

唯一한端緒草履도헛물

保安課는休務狀態

창광산(創光山) 을중심으로서성리(西城里) 평천리(平川里)일대와 평남가도(平南街道)에 주력을가하여 엄밀한수사를 하엿스나 수포에돌아갓는데 창광산을중심으로 수사방침을 세웟든리유로는 창광산부근철도선로(鐵道線路)에범인의신엇든초리(草履)가 버서저잇섯다는 것이엇스나 십칠일새벽에는 재판소류치장에서 범인의신엇든 초리가또발견되엿슴으로창광산부근에잇는초리는 근거박약한것이 명료하여 수사방침을 변경하여대동강하류에 주력을 옴기엿스며금번사건이 발생한이래 일주야반을활동하나종시범인을발견할수업서 수사대본부에는 일종의 비관기분이 떠돌든터인데 십칠일 오후에는 사천(寺川)형무소장이 평양서로 고천(古川)서장을 방문하고 간부들과약일시간반동안이나 구수밀의를하고 돌아갓스며 수사대본부인 평양서에서도 범인의 사진수백매를 급속이만들어 수사대원에게 전부배급하여 범인수사에대한 만전을 강구햇다한다 심종성을 체포코저 비상소집을하여가지고 대수사중임으로 평양서를 위시하여 대동서와경찰부보안과(保安課)에서는 십칠일부터 일반사무는 중단되엿다한다

沈宗星親戚 八名이潛跡

의복차입까지한친척이다

【平壤】 평양서에 검거되지안는 심종성의친척으로 범인에게 의복차입(衣服差入)을한 대동군 고평면하단리(大同郡古平面下端里)심종하(沈宗夏)의 일가족 여덜명은 기괴천만으로 십륙일밤이래종적을감추운것이 십칠일 오후에발견되여 대동서(大同署) 수사대에서는 동일오후 다섯시경에아연긴장하여 동방면에 출동햇다한다

搜查權期間切迫 刑務所員猛活動

범인이 탈주한지 발서일주야반이갓가와만사십이시간이상을경과햇다 만사십팔시간을 경과한다면 형무소에서는 수사권(搜查權)을 포기하게되는관계상사천(寺川)형무소장은필백칠십명간수를 지휘하여 필사의수사를하나범인을체포할성산은조금도보히지안는다

二十錢通帳을 二千圓으로改竄

정미소에다맛겨두고는 白米五石을編取

【大邱】 우편국(郵便局)에이십전저금한 통장을 이천원으로곳치고 우편국인까지 위조하야정미소에당하고백미오석(白米五石)을 편취도주한사실이잇서방금 대구서에서 각방면으로수사중인데 그내용은 다음과갓다 지난 십사일오후네시경 부내덕산정최자수(崔子秀)정미소에삼십세가량되여보이는엇더한남자가와서 우편국 출납시간이느젓다하며 이천원예금한 저금통장을 저당하고 백미오석을사가지고와서 짐군에게지인후 래일돈가지고오겟다고한후 가버렷는데 이틀이지나도 아무소식이업슴으로 그제야 정미소주인도 의심이나서 우편국에달려가본즉 이십전을 이천원으로 고친것이 발각되엿스며우편국에서도 단서를엇기에 로력중이라한다

開城電氣定總

【開城】 개성전기회사(開城電氣會社)에서 제이십오회정기주주 총회를 십륙일오후일시동회사사무실에서 개최하고 대차대조표(貸借對照表) 재산목록(財産目錄) 손익계산서(損益計算書) 리익금처분안(利益金處分案)등원안대로 가결하엿스며다음에취체역임기만료로그개선을한결과 종래의역원이 중임되여그씨명은 다음과갓다하며 동회사는 지금으로부터 십년전에창립된 조선에드문도업은 조선인경영사로 그업적은 날로발전되여 지금은 공급구역십사처에십명이배칠십여마력이라하며 압흐로도 장단고랑포와 토성(土城)등지에도연장할계획이잇다한다

取締役氏名 金正浩 秦炳鎭 金圭永 孔聖學 朴鳳鎭 崔珩演 禹哲熙

墨汁를함부로뿌려 商品外지汚損

◇猛烈한色衣奬勵

【竹山】 금번진천군당국에서는일반에게색의를장려함에잇서 군내각지로돌아다니며 아즉색의를 착용치 안는사람에게는 먹물을 함부로뿌리여 일반의가분하든터에 지난 십삼일 광혜원(廣惠院)시장에서도한장날을 리용하야 권괴와가튼행사를하다가 잘못하야 로변(路邊)에진열한상품을드럽피고 피해를 입힌일이잇다 고한다

佛堂里에强盜

【平壤】 살인강도범인이간수의 패검까지 절취해가지고달아난사건이잇서 팔백여명경관이 총출동하여 경계중인데 ... 떠들면 칼로찔너죽인다 는을호령한후 유유히 달아낫다 는신고가 평양서 수사본부에도착되여 탈주한 심종성이나 안인가하여 경관대가 추격햇스나추 ...

出監한지三日만에 一夜兩處强盜

범인은전과삼범의상습자

◇沃川署에被逮

【沃川】 지난십사일새벽에충북옥천역전(忠北沃川驛前)에사는포중(浦中)이라는일본인의집에 강도가침입하야 주인을협박하고 금품을요구하엿스나 주인이불응함으로 뜻을 이루지못하고자최를 감추고말엇든바 그날밤에 그곳에서멀지안은환산(丸山)이라는일본인의집뒤문으로침입하라는것을주인이고함치는바람에그곳에서도또한뜻을이루지못하고 다라낫다는데 이사실을안옥천경찰서에서는범경심색하야활동을 개시한결과 십오일오후에 이르러 이원(伊院)방면에서 범인을체포하엿다는데 범인은강원도원주군호저면우산리(原州郡好楮面牛山里)에원적을둔백수동(白壽童)(三三)이라는자로전과삼범의 상습범이라하며 최근에청주 형무소에서 절도죄로 복역중이드니 만기되야 출옥한지겨우삼사일에지나지안흔자로 광명의생활삼사일에 또다시어두운세상의생활을하게되엿다한다

不審訊問에跳下한 列車에怪靑年

刑事가追跡逮捕하야取調

國外潛入靑年?

【車輦館】 십일일오전십시이차련관발 부산행열차가 차련관 동림(東林)간을 진행중 삼등실한구석에 검은양복을입은 년령이십일이세가량이 되여보이는 청년의 행색이매우이상함으로 차내를 경계하고잇는이동경찰(移動警察)형사(刑事)가 그가가지고오는소지품을일일히보자고한즉 그청년은 돌연이형사를 밀처버리고 비호와가티승강구로뛰여나려도주하자형사도 가티 뛰여나려 추격을개시하야 오후두시반경에부근동가에잠입되여잇는것을 탐지하고 격투후 체포하엿다는데 다행이 두사람은상처가 업섯스며 아직취조을 진행치안니하여정체는알수가업스나 추측에의하면 만주방면에서 모종의사명을 띄고오든청년이안인가의심한다 더라

昨年中金剛山探勝客 五萬六千餘名

十六個國人이旅行

【春川】 천하의명승금강산을구경하고간사람이작년중에얼마나되는가 도보안과 조사에의하면 작년일월로부터 동 십일월까지 총계 오만륙천구백오십이인이엇는데그중에는영, 미, 독, 불등내외십륙개국인이왕래하얏스며 일본인 조선인을제하고는 미국,영국,가나다,독일등순서로탐승객이가장만엇더한다

不義子를埋殺

과부로임신함을붓그러워

犯人은警察에引致

【厚昌】 권북순창군류등면류천리서재철의처 황성녀(厚昌郡柳等面柳川里徐在喆妻 黃姓女)(四○)는 그녀남편서씨가거금륙년전에 어데로인지 집을떠나간후행방조차 알지못하고 그날을지내든바 삼년전에그마을에사는 채화일(蔡和日)과정을통하여오다가 작년일월쿠러는지난음력십월에 녀아를분만하엿다한다 그는산후즉시로 참살하야 뒤산놉자갈보 매장하엿든사실이당지경찰의정탐에발각되야지난십이일에 남원(南原)지청검사가리(李)공의를 대동하고 현장림검을 마친후그것이간부부의공모가안인가하야간부채화일까지 류치식히고 방금엄중한취조를진행중이라고한다

후로 권면관계업는 다른사건으로 관병되엿다 권괴범인은참고속에서 칭밀(蜂蜜)을벌어논놋팟(小豆)삼두를가지고달아낫다한다

人妻誘引하다 毆打當코告訴

【德亭】 양주군이담면안흥리(楊州郡伊淡面安興里) 한모(韓某)(三二)는 동리류모(柳某)(三二)의처신정자(申貞子)(二九)의미모에탐내여 남편이 어리석은기회로 녀자를 유인하야정을통한후 녀자를 다리고 도망하려든중유호동의 친족이알고이에분개하야 한울보고 질책하는동시에언쟁이되며 구타까지 하엿다는바 권괴한은 적반하장으로 삼주일이나 치료를 요한다는의사의진단서를 첨부코 소관동두천주재소에 고소를 제기하엿스며류도 유인간통죄로고소하엿다한다

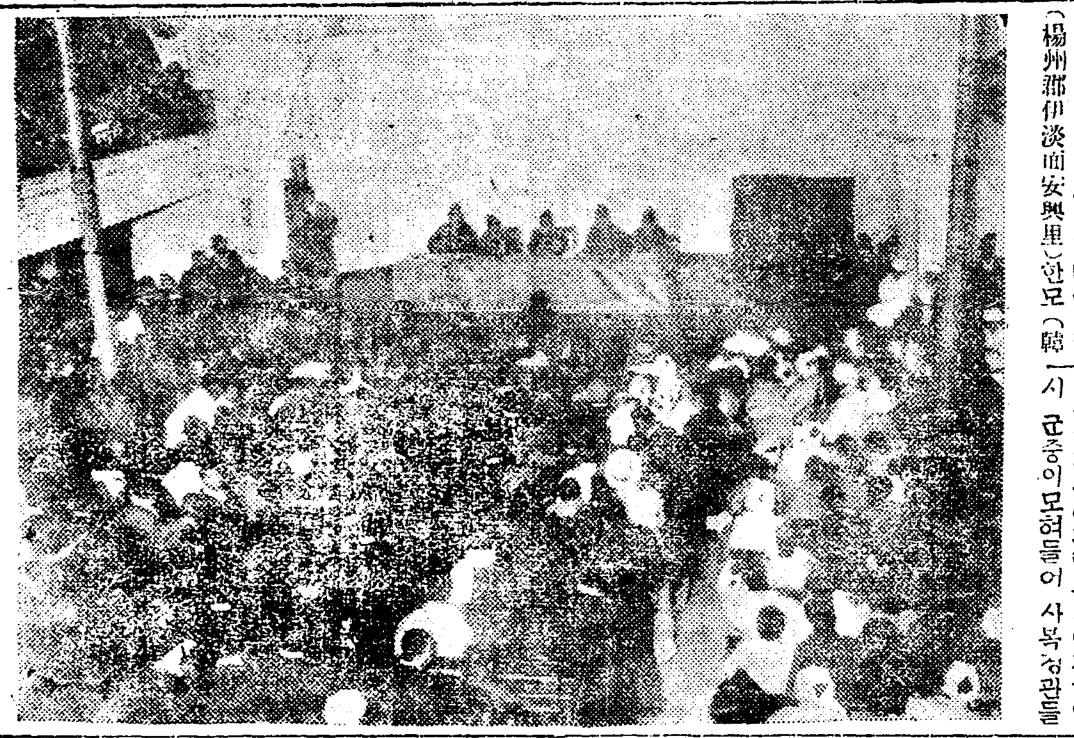

◇사진은 모의재판광경◇

掌議選擧로 班常對立

시대뒤진일로 장성에큰말성

【長城】 전남장성군에서는동군향교장의(鄕校掌議)의 임기(任期)가다되엿슴으로작년십이월 이십삼일에 선거를행하엿나는바,권에업든 운동이맹렬하야동군청광장에는립추의여지가업시 군중이모혀들어 사복경관들의 감시하에 무기명투표로당일득점자는 발표하엿스나 우금해가밧귀도록임명권(任命權)을가진군당국으로부터 하등의 공시가업서서 일반은 매우궁금히역인다는데 이에대하야 군당국자의말을 종합하면 금년은별달니운동이 맹렬하야 직업으로나혹은향적(鄕籍)에업는무자격자의투표가만타하야 대대로 권해오는 상속적 유림들의항의도잇고 일부에서는유림과아전(衙前)의 차별이잇다는등 시대에 착오된풍설이 돌게되여 군에서도단독으로 처리할수업서 도당국의지시를 기다리는중이라는데 이장의의 임명을따라 장청은다시량반(兩班)과상인(常人)의구별이설터이며 압흐로도는 대립뎍으로암투가잇서 무슨사업에 든지큰장해가 만흐리라하야 당국자의처리를주시중이라한다

七千圓債權을蕩減

五十餘名債務者의빗을拋棄

天安郡鄭氏의快擧

【天安】 충남천안군북면연춘리(忠南天安郡北面延春里)에서 양조업을 경영하고잇는 정현모(鄭顯模)씨는 본래가산이 그리 부요치도못함에불고하고 극빈자에게 만은편이를 도모해오든중 작년십이월경에 채권액륙천팔백여원을 면제하야 주엇다한다 채무자인 수는오십여명에달하며 인근에 칭송이자자하다고한다

山淸密酒罰金 例年보다三割增

【山淸】 경남산청군 재무계(山淸郡財務係)의 통계에 의하면 작년중의 밀주범벌금이 일천백팔십오원이라는바 이를 재작년의 동기에 비하면 약삼할의증가를보게되는바 지도성적이매우불량하다한다

國費補助削減으로 補習校昇格難

八年度實現은無望

【大邱】 오래동안문제되여오든 대구공업보습학교 승격실현책과 직업학교신설계획에 대하야는 원래국비와 지방비와부비의 보조금으로서 실행하고저안을 세워 여러에대하야 자못희망을품고내려오든차 기대하든 국비보조금(國費補助金)은 기어코 대장성(大藏省)으로부터 딸년도예산중에서 삭감(削減)을 당하고마럿는고로 남아잇는 지방비와 부비만으로는 도저히창설은 불가능하며 공업보습학교의승격은 현상유지외에는다른도리가업는데 하여간 딸년도에 그실현을보기는 불가능하다고 한다

忠淸南道衣色奬勵 講師二百五十餘名

【大田】 충청남도에서는색의장려의 철저를 기하기위하야작년십이월중 도내각읍면으로부터염색강사 될만한녀자 이명식을선출하야 각군소재지에서 주최하에 염색강습회를 개최한결과그양성인원이이백오십여명인데 다시권괴강습바든자들 강사로하야 각부락에서 읍면주최로제이차간이염색 강습을 작년십이월중에 개최한바 그강습소가 사백삼십삼개소요 강습원이구천이백이십일명으로서 염색지식의 보급은물론 색의장려상에 대한효과를 엇게되엿다한다

蓄財에內助잇다고 扶養料萬圓請求

善山金富豪家內庭騷動

【大邱】 선산군(善山郡)선산면로상동(路上洞)오십사번지김농종(金農宗)은지난십삼일동군동면 동동(東洞)십이번지심재원(沈載元)을걸어대구지방법원에 부양료(扶養料)만원청구소송을 제기하엿다 그리유를들어보건대원고김농종은 멀니첫설에 피고의망조부의부인이되여 입가한뒤로 보러 왕뜰을보살핀사리에 내공(內功)이적지안엇든바 현재 사십만재산의기초는실로 그의 공로로뿐이미암은것이라하며 권호주 심정섭이가 사라잇섯슬동안에는 길시를못하고 망부(亡父) 심상익(沈相翊)의 생존시나 다름업시원고에대하야부양의의무를직혀왓슬뿐아니라 사후봉사(死後奉祀)할위토(位土)까지 마련해두엇다는데 작년팔월일 권괴 심정섭이 가사망하고피고가가독을상속하고부터는 그배후에 책동이잇서 피고의모괴현호(鄭玄鎬)와짜고원고를 학대하기시작하야 마츰내부양의무까지 커바리려고 한다 으로날로도혹심하여가는구박을참다견되지못하야결국은한집에동거할수업서 녀로나와 살게되엿슴으로이와가티 한가족인 원고는호주인피고에게 대하야 매월삼백식십년간의부양료(扶養料)로서 만원청구소송을 이르킨것이라한다

龜城에强盜出現

主人의喊聲에突然逃走

【新義州】 평북구성군사기면지경동(龜城郡沙器面池境洞)량응석(梁應錫)의집에는지난십오일오전두시경에 검은마스크(覆面)에 지가다비(足袋)를신은 괴한이침입하야 칼을 가슴에 내여대이고 협박하엿스나 주인량응석은 현금이한푼도 업노라고 사정을말하엿드니 그러타면아방으로인도하라하야가치밧그로 나서자 주인은틈을타서 고함을치자 괴한은 어듸로인지 도망하여버렷다는바 우금해 경찰의 감시하에 무괴명투표로당일득점자는 ...

破婚不應한다고 독기로斫傷

◇平北慈城郡下에서

【新義州】 평북자성군리평면(慈城郡梨坪面)리평동(梨坪洞)에 사는김리현(金利鉉)(二一)는지난구일부터동면회중동(檜中洞)윤태섭(尹泰燮)(三六)과금전거래와 또한 자긔장남(長男)과 윤태섭의장녀(長女)와의약혼(約婚)의 무효(無效)를 주장하야 싸와오든중 지난십일 김리현은 윤태섭이가 곳곳내 자긔요구를 듯지안는다고 이를분개하야 드되여살의(殺意)를품고서 동날오후십시경독긔(斧)를품고 윤태섭의 취침중에습격하야 두부(頭部)기타에중상을가한후 당지주재소에 자수하엿다는데 가해자 김은 목하자성경찰서에서 엄중한취조를밧는중이며 피해자(被害者)윤태섭은 당지공의(公醫)에게치료(治療)를밧는중이나생명이매우위독하다고한다

시한것만은사실이나 최정숙을 살해한 아모른증거도업다 ... 이러케하여 평양최초의 모의재판는 대성황리에 폐정햇다

寧越에소盜賊

【寧越】 영월군북면 마차리(寧越郡北面磨差里)정순천(鄭順天)의집오양간에맨 소두머리를지난십일 엇던자가 끌러갓슴으로즉시경찰에고발하야각처로수배하야 범인을 엄탐중이라는데 점차구년말이 박두함을따라 이러한도적이 창궐하는 배엽우로특히일반은주의할필요가잇다 한다

咸北吉州에 腸窒扶斯猖獗

患者二十餘名發生

【吉州】 연일계속되는불안한일긔는 만경전염병을 발생케하야 함북길주읍내에는 장질부사환자가 영북(英北)양사(陽社)길성(吉城)각면에이십여명이창궐하야 일반은 매우공포중에잇다고한다

窮民救濟無料診療 楊口郡內各面에

【楊口】 강원도양구(江原道楊口)지방은일반적으로한농이만흠으로 도당국조사표에 나타난궁민통계를 본다면 십이만이천륙백팔십명이만흔나운수자를보이고잇스나 의료기관의 부족파또는이와가튼기관이잇다하드라도 리용할자력이 업슴에따라금번읍내에잇는 대양의원의사오계룡(大楊醫院醫師吳桂龍)씨는 지난십일일부터 십이일간예정으로 군내각면으로 무료순회진료(無料巡廻診療)차로출발하엿다는데 이에대한 비용전부는작년팔월이십일경에 전조선에 한궁민구제사업비로하사된칠만오천원중배부로 양구는 좌괴와갓튼예산의 할당으로 삼년간게속하리라한다

診療券六五○枚配付一枚十五錢

入院診療券一○○枚配付一枚七十錢

十五年求刑을 判事가無罪言渡

本妻殺害한戀愛婦夫에게

平壤模擬裁判盛況

【平壤】 평양해외학우협회(海外學友協會)주최조혼(早婚)의폐(弊)모의재판(模擬裁判)은 긔보와가티 십륙일오후일곱시부터 백선행긔념관(白善行紀念館)에서 개정되엿다 흥미잇는동공판을방청코저 몰녀든 군중은개정시간 한시간전인 여섯시에 이만원을 일우어 백선행긔념관이준공된이래 처음보는 대만원으로이천삼백명을초과햇다 학우협회장도진실(都鎭實)씨의개회사의 뒤를 이어공판은개정되엿다 법의(法衣)를입은 재판장배석판사 검사 립회서긔가순차로착석하고계속하여립회변호인 피고김정일 노순애가 입정하자 재판장은 김정일부터 심리를개시하여 노순애의 심리를마치니립회검사는 『소위련애결혼운운하며공모한후 구식녀칭의 본처를살해한점은 조곰도 정상을작량할여지가업다』 논고하고 피고에게각기징역(懲役) 십오년을구형하엿다 립회변호사들은 차례로 기립하여『조선가정의조혼이만들어내인비극일것으로피고들로서는 하등의죄과가업고 하등의증거도업다』하여 어대까지나무죄를주장햇다 변호인의 신청에의하여 김서경, 한승양량의학박사의 법의학적감정보고를하여 피고에게 가장유리한 증언을 하엿다 재판장이하 배석판사들은 별실의합의실(合議室)에서합의를 마친후 피고들의 범죄사실은 전연증거가업다 김정일이 십일세에 네살이만흔 최정숙과부모가지어준 결혼에대하여 불만을가지어 노순애와 련애를개

竊盜嫌疑로 父子를檢擧

【龜浦】 경남귀포경찰관주재소(慶南龜浦警察官駐在所)에서는 구년말경계를 하든중동리김진곤곡물상점(金晉坤穀物商店)에서거년십이월부터금년일월십륙일까지도란당한정조(正租)가 이십석이나됨으로어떤단서을엇기위하야 노력하든결과 맛참지난십륙일에 귀포세동리 압길거리에 벼가허터저잇슴으로 발견한경관은 새동리(新洞) 박득삼(朴得三)(五二)의집을수색한결과

大田驛成績良好

작년보다대증수

【大田】 충청남도청이 이전한후로 대전역의 영업성적은 극히량호한데 작년십이월중요한것만의영업성적과 재작년(同期)의그것을대조하야보면 아래와갓다한다

乘降車及入場人員	七年十二月	六年十二月
乘車人員	二三,七五五	一九,八〇五
降車人員	二三,八九一	一六,三五四
入場人員	四,七〇四	四,八四〇
手荷物取扱		
發送	四,四六[illegible]噸	二,三七三噸
到着	四,〇六	二,四三二
小荷物取扱		
發送	二六,四七七噸	二四,三九八噸
到着	一三,〇二〇	三〇,三二〇
代引取扱		
發送	一,八六七圓	三,七六六圓
到着	四,三三六圓	三,〇六六圓
旅客收入	二四,二〇一圓	一八,八八一圓
手小荷物收入	二,〇七九圓	一,八七〇圓

昨年中酒類消費 四十一萬餘圓

◇江陵一郡의統計

【江陵】 작년일년중강릉군내에서 소비되여버린 주류의총액은 사십일만 삼십원이란 막대한 수자를 보히고잇는바 농촌경제는점차피폐몰낙되어가는반면에 주류의 소비량은 이와반비례되는현상을나타내이고잇슴이주목된다

各地團體消息

舊歲暮大市日에 禁酒斷煙大宣傳

長淵勉靑主催

【長淵】 황해도장연읍긔독청년면려회에서는 년년이 술과담배를 업시하기위하야 대대적으로 금주단연선전을하며 명망잇는 인사를청빙하야 강연회를개최하여왓섯는데 금년에도 래이십일 구력세모 대시일(大市日)을리용하야 제사회금주단연선전 강연회를 개최키로가결한후 위원들은 준비에분망중이라는데 선전당일에는 장에드러오는 시장입구오처에서 오던분대하여 선전지를난호아주며 선전을하고 오후한시에는 예배당에서 전교우와 주일학교 일동과 청년회원일동이 집합하여 대선전행렬을 동면청악대를 선두로 행렬을한후 동야일곱시부터는 조선면려회련합회회장리대위(李大偉)씨의 금주단연에 대한 강연회가잇스리라한다

國境舞臺劇團組織

【會寧】 국경회령(國境會寧)은월래배우 명산지로 유명한시대인데 일파권부터당지출생으로 조직된국경무대(國境舞臺)라는극단일행은 국제에소실이 하고예술방면에 연구가 깁흔점은이들인데 오는새해를 마지하야 상연식히고저 방금연습에주야노력하고잇스며압흐로전선순회까지할작정이라한다

春川記者團發會式

【春川】 긔보=춘천신문긔자단(新聞記者團)발회식은예정과가티 지난십오일 오후한시경부터다수래빈참석리에 성대히거행되얏다 박(朴)본보지국장 사회로 후등(後藤)부산일보 지국장의개회사와 경일 조(趙)긔자의경과보고와 도변(渡邊)원매랑독과 일동의선서가 잇슨후감사(甘蔗)내무부장 장(張) 춘천군수 천기(川崎)읍장 소지(小池)우편국장등제씨의열렬한축사와 각처로부터온 십칠통의축전과 축문랑독이 잇슨후조선매일수구(水口)군의폐회사로동두시경에폐회하엿다

◇宣言

我等은正當한言論의喚起가言論機關에잇슴을認하고이의健全한發達을圖함과同時에不偏不黨 어듸까지그正當한使命의보다忠實을圖함으로써半島文化開發에힘쓰고자한다

◇綱領

我等은相互 ... 써言論使命의忠實을圖함과同時에그權威의伸張發展을期함

海州實業協會 今年中의事業

【海州】 해주실업협회(海州實業協會)에서는금년도사업을 해주발전에 적지안은 관계를가지고잇는 중요한 문제를걸고적극적으로활동할터인데 중요한 문제는다음과갓다

一、海州水道擴張의件

一、檢疫場設置의件

一、稅關出張所設置의件

一、貨車增發의件

農村振興委員會

【海州】 황해도농촌진흥회(黃海道農村振興會)에서는지난십이일에제이회위원회(第二回委員會)를도회의실(會議室)에서오후한시삼십분부터 개최하엿는데 동위원회석상에는각위원으로부터

一、農家使用牛車의車輛稅를撤廢할것

一、色衣着用實行을徹底히實行토록할것

一、自作農을保護키爲하야地稅百圓未滿의小地主의地稅를免除할것

一、巫卜取締의件

一、賭博禁止의件

一、法定年齡以下의早婚取締의件

一、農村高利貸를低利로改正할것

등이중요한제의가잇섯다고한다

農村振興講習會

【楊口】 강원도양구(江原道楊口)지방에서는 농촌청년들의 수양을위하야 지난십일일부터나흘간 동계속하야 관동명덕청년단련합부(關東明德靑年團聯合部) 주최하에 농촌진흥을 목적하고 상식보급을위한강습회와 현상 토론회까지 아울너 시내보통학교 강당내에서 ... 씨사회로개최되얏는데각면으로대표청년오십여명의청강이잇섯다고한다

慶北明年度豫算 七百二十萬圓

目下地方課에서查定中

【大邱】 경상북도의소화팔년도 지방비총예산편성은 이미각과(各課)로부터요구안(要求案)이 지방과에 회부되엿슴으로지방과에서는 목하심사중이며 각과에서 현재까지 요구한예산액은 륙백오십만원에 달하엿다 하며 이외에 면작장려(棉作獎勵) 시국광구사방(時局匡救砂防)토목사업 수리사업은 국고보조액(國庫補助額)에따르는것이나 이것을 모다한꺼번에편입식히고보면 결국요구총액은 칠백이십만원정도에달하리라하며 이중에서 가장주목되는바는 소화칠년도 후반긔(後半期)에 성립된 토목시국응급비(土木時局應急費)의 기채(起債)는총독부의 기채문제에 걸녀서 목하편성난(編成難)에봉착하얏다는데 작년도에는 삼십만원으로 예산해보앗든것이나 결국그예산액에서 륙칠만원이 감소되여 이십삼사만원이되야 지방과에 회부되얏다하며 여긔에대하야 도평의회는 예산심사상황(審査狀況)을보아서 래이월하순경에 시작되리라한다

三種講習會開催

【新上】 함남신상공립보통학교(新上公普)와 춘유면(春柳面)주최로 동교부형회를 리용하야 일월십오일부터 이십일까지 에 업생강습회 지방진흥 강습회 부인강습회를신상공보교실 안에서 열기로되엿다는데 과외강연(課外講演)도잇다한다

外套專門竊盜檢擧

【全州】 전주시내에서는 새해를마지며각관청학교등에서 외투를 계속하야 도적마젓다는데 지난십삼일밤 전주서 형사가 전주군청압을 지날때 웬수상한자 를발견하고 동서로 다려고가서 엄중한취조를한결과 그는고사정(高砂町)사는 김창권(金昌權)으로 도청과 전매국 학교 등지에서 오바를 전문으로절취하야 파라먹엇다는것을 자백하엿는데 동서에서는 여죄가 잇는듯하다하야 계속취조중이다

面廢合審議 십여곳이될듯

【大邱】 경상북도지방과에서는 소화팔년도에 면폐합을단행하기위하야 목하 심의를거듭하고잇다는데 장차 폐합될면은 십여개라하나 과연 엇던면이폐합될런지 아직심의가 끗나기까지는 비밀에부친다함으로 적실히알수는 업스나 하여간명년도에는실현을볼듯하다한다

中國共黨事件(間島) 豫審決定書全文 (二)

의년월일성칭지방법원에서 예심종정된 숙칭간도(間島)공산당이라고하는중국공산당(中國共產黨)사건의 예심결정서의전문을소개하면 아래와갓다 결정서내용은 실로국판삼백 팔십이페지의방대한인쇄물로그내용은관계인물이 만여톤만큼 복잡하다 단하다지면에는 임이 주소씨명구분내용등은 보도하엿슴으로 절적외은리유도부터계재키로한다

理 由

一 治四十三年八月二十九日 日韓合倂이된후鮮東朝鮮에展大小의朝鮮○○運動이 蜂起하야왓는데 大正六年三月露西亞王朝가 엎구러지고 同年十一月此에勞農政府의 樹立을보아 同國의共產主義運動이 헐신世界赤化의企圖를改하야 널리世界赤化의企圖를 교묘이하게되어따아在朝鮮○○諸運動은 漸次共產主義化하야 ○○主義運動에轉向하고 大正九年一月에는中外 中國上海에서 李東輝等에依하야 高麗共產黨의結成이잇섯고 다시大正十二年六月에는 京城에서金燦等에依하야「코-ㄹ뷰-로-」(「青年뷰-로-」즉쏘모-ㄹ又는共靑이라고도稱함)의組織이잇섯다 前者는 執微하야 얼마되지안어 解消되엿스나 後者는其規模를漸次周密擴張을加하야 마참내各各 朝鮮的共產黨又는 共產青年會의基礎團體인面目을備하게 되엿슴으로 玆에大正十四年四月十七日前記金燦及 金在鳳等 十數名은 秘密히 京城府黃金町一丁目 中國料理店雅敍園에 會合하야 朝鮮을 帝國의○○에서 離脫식힘으로써 帝國國體를變革하고 且朝鮮內에서 ○○主義制度를 實施하야써 私有財產制度를 否認할目的으로 前記의「코-ㄹ뷰-로-」를基礎로하야 秘密結社 朝鮮共產黨을組織하고 更히翌十八日在金燦其他十數名은 同府薰井洞朴憲永方에서會合하야 在同一의目的으로써 前記「青年뷰-로-」를基礎로하는 秘密結社高麗共產青年會를 組織하고在共產黨은 露西亞莫斯科에잇는國際共產黨又 在高麗青年會는同國際共產青年會의 承認을得하고 各各朝鮮에서 支部이엇는데 在朝鮮共產黨은 單只朝鮮內에서뿐이안이라 東京에는日本支部 中國上海에는海外部를 各各設

執行委員會의決議에基하야 大正十五年五月頃當時青年岩金東日元澤尹滋英金哲勳金河球等六名이吉林省寧古縣一面坡에會合하여黨의支部인滿洲總局을設置하고本鮮共吉林省寧古塔에置하고 又同年秋頃 金東明 朴允瑞等은 在高麗共產青年會 滿洲總局을設置하고 가치寧古塔에共本部를두어 어느것이나滿洲에서 各自 그擴大強化에努力하고 또는滿洲에서 此等黨員 又는 會員其他 ○○運動者와 其民族을 救援하며 前記黨及會와 同一의目的을達成하고저『모프르-』(○○運動者後援會)」又는 ○○後援會라고稱함)이組織되엇섯는데 朝鮮共產黨 又는高麗共產青年會는大正十四年十一月以降 朝鮮內에서 屢次의檢擧를받낫고 內部에派閥이生하야 서로排擠鬪爭하야 其結果昭和三年十二月七日 國際黨及會로부터의 滿者의 承認이 取消되게되자 滿洲에서의 運動도 亦따라서衰光을 뵈이게되고 翌昭和四年六月 滿洲總局은中央執行委員

의共產運動에盡力하야 다못에因하야間接으로 朝鮮○○을援助할旨를決定하고 爾後漸次滿洲에서朝鮮人으로서 中國共產黨에加入하게되엿다

大凡 中國에서의各國의帝國主義를驅逐하고 中國國民黨軍閥을倒覆하고中國의共產化를 目的으로하고 陳獨秀、張國燾等에依하여組織되여 上海에本據를設하고 國際共產黨의承認을得한後 共支部로分活動하여온中國共產黨은 昭和五年春行動綱領十綱을決定하고 其一項目으로 植民地解放運動援助라는目的을挿入하여 中國뿐만안이라朝鮮으로하여금 帝國의○○을離脫식히고 또此에○○關度을實現할것도 黨의目的으로하게되엿다 또다시中國共產黨指導下에잇고 또此와目的을同一히하는中國共產青年會(中國共產青年團이라고도함) 亦是上海

會는 各滿洲總局을 解體消滅식히고滿洲의영을 中國共產黨及中國共產青年會의獨占에歸케하야 中國共產黨及中國共產青年會는 滿洲에滿洲省委員會를設하고 同地의共產運動을統轄식히고 其下에東滿特別委員會南滿特別委員會北滿特別委員會黑龍江區特別委員會、哈長線區特別委員會、北寧特別委員會를設하고共寧에順次로縣、區支部又는 事情에應하여 支部下에는小組를配設하고此等各機關마다 書記(幹事又는秘書)다고稱함) 組織部宣傳部軍事部(中國共產青年會와 中國共產黨의支部又는小組에는此를置하지안음) 女子運動委員會等의部署를定하고(昭和五年十月頃누터十一月十日까지 一時中國共產黨機關이中國共產青年會의機關을 併合한期間內에는 青年秘書處도置하엿다)

[illegible] 추저하며 경계하엿고 호송선도 [illegible] 는수정(町)마다 경관이 [illegible] 자위반일을경계하엿다

間島共產黨免訴者 百十八名今日護送

警務局과鐵道局周旋下에 保護檢束形式으로午前十時京城驛出發

出獄하자다시境外에

간도공산당(間島共產黨)—中國共產黨滿洲省委員會)사건 이리농선(李東鮮)등삼백구십삼명중에서면소(免訴)된권근숙(權根淑)등백십팔명에대하야는십팔일에 예심종결서(豫審終結書)가 송달되고그들의거주인 간도에귀환문제가 문제로되어잇든중십팔일에는총독부경무국(警務局)과철도국(鐵道局)경기도경찰부(京畿道警察部)등의관계관의주선으로오전열시십오분에경성역(京城驛)을 출발하는경함선(京咸線)으로출발하엿는데면소된사람들이나관계자가 백여명인만치경계는 자못엄중하엿스며 보호검속(保護檢束)형식으로상삼봉(上三峰)까지호송하기로되엿고도문선(圖們線)과룡정(龍井)도착후에는간도일본총영사관경찰부(日本領事)에서또다시그들에대한선후책이잇슬터이라하며 무죄로방면된그들은깁붐이넘첫스나철창을나서자 또다시자유롭지못한몸으로경성을떠낫다 한다

早朝刑務所에서 『버쓰』五台에分乘

戒護主任의一場訓示잇슨後 貸切列車로北向

십팔일오전일곱시아직이발새벽컴컴할때 조용고잇슬때 발서관계자를 수용하여 내문 형무소(西大門刑務所)에서는호송할일백십팔명을 형무소정원에 모러나며노코 계호주임이하의 일장훈사가잇슨후미리대절(貸切)하엿든경성부청버쓰다섯대(台)에 분승하야 여덜시십분에형무소문을나서 일노 경성역남편구내로호송하엿다

車內에서朝飯 病者도四名

무좌로가정에도라가나 蒼白한顏色은沈鬱

경성역에도착한일행백십팔명은일시십오분에 경창역을 출발하는상삼봉행(上三峰行)렬차의제일항(第一輛)에전부를수용하고미리형무소에서 준비하엿든 아침밥을먹고 출발시간을기다려 경성역을 떠낫는데 관계자일동은 오래동안 철창에서 신음하엿스나 네사람의병자를 제한외에는 대개 건강하엿고 무죄로다시가정으로 도라가는깃붐이 보혓스나 면소되자마자 다시호송형식으로 떠나는그들은 일종침울하야보혓다

도라가는것깁부나 동무못차저섭섭!

◇……全根淑女史談

이사건 관계자중에서 일이제일뒤우고잇는녀성(女性)권근숙(權根淑)은 세사람중에서면소된권근숙(全根淑)과 [illegible] 두사람 도중에 호송되엇는데 권근숙은 다음과가티소감을말하엿다 「엇지되엇든 방면되어 집으로 도라가게되니 깁붐니다 집에는부모와 여러친척들이 기다리고잇습니다 그러나 내가지금입고가는옷은 경성에 잇는 여러동무들이 차입하야준 것으로 이가티따뜻하게 입고가는데 그동무들 한번차저보지도못하고 출발하니 더욱섭섭합니다 감옥에서는 가티잇는 정×명 김계×와동무도 다잘잇고만흔사랑을 바덧습니다 모든것을 대신좀 전하야주십시요」 운운

◇寫眞 間島事件免訴者出發光景 (上으로부터)一、西大門刑務所出獄 二、京城驛에서乘車 三、免訴된女性關係者三人

豫審終結書 護送警官保持

면소된 사람에게 송달하엿든 예심종결서(豫審終結書)는출발하기전에 서대문형무소 구내에서출동하엿든경관의손으로다시 모아가지고 떠자동차에실어 갓스며 긔차내에서도 따로히보호경관이보관하야가지고갓는데이가티 예심종결서를 난우어주지안흔것은 예심종결서가 원체광대한 인쇄물노서 도리혀공산주의를 선전할념려가잇고 도중에서 분료될우려가잇슬가하야 경찰에서 미리경계한 것이라는바 간도 도착후에는 또한영사관경찰에서 엇더한수속을 취할는지 알수업다한다

訪問못해遺憾

金××君談

무죄로 방면된그들이나 경게는엄중하야 조금도외부와 련락도취하지못하엿는데 차창을 내다보는 김××군은 다음과가티 소감을말하엿다 「별소감이야잇겟습니가마는그저 사라가는것이 깁붐니다또 간도에가서 우리운명이 엇더케될는지 가보아야 알겟지요 대부분이농촌사람들임으로농촌으로 각각도 라가겟습니다 간도는 지금도 소란하다고합니다마는― 서울서종로하는 각단체등을 차저보지못하고 동무들도 못보고가니 더욱섭섭합니다 남어잇는동무들의 몸은 너게 건강합니다」 운운

護送線路에 警察警戒嚴重

이날의경계는 엄중하야 소관서대문경찰서(西大門署)에서는길야(吉野)고등계주임의지휘로정사복경관 수십명이 총출동하야 형무소구내에서부터경계를엄중

東洋製糸罷業女工 漸次持久戰을計劃

타처녀공위해식량을구걸 警察再次檢擧始作

【鎭海】 진해동양 제사공장(東洋製絲工場)의파업사건는두보한바와 갓거니와 공장측은지구권을 예상하고 림시휴업을하는동시에 일방으로 진해를제한다시방의 파업녀공들의게 개인방문을 하여가면서 무조건입사를재획하는 반면에 파업녀공의과반수를 첨령한 진해녀공들은 공장측의 계획에대항키 위하야 김해(金海)밀양(密陽)남면(南面)웅천(熊川)각지에산재한파업녀공들의게 될수잇는대로 공장측재획에싸식지안토록련락을취하야 자구권을 계획하는모양인데 타지방녀공들이 진해로오게된다면 식사문제가 곤란할것을예상하고 공녀들자신이 직접으로 지방인사의게 그의억울한사정을 말하고백미면 백미보리쌀이면 보리쌀 되는대로구걸를청하게되야 이미얼마가량의 식량을모집한일가지잇다하며일방으로 진해의공녀들은 경화동을중심삼아 매일사오십명 혹은오륙십명씩 모이여 엇더한게획을하게됨으로 경찰에서는 문제가점차악화되여갈우려가잇다하야 지난십사일에녀공중으로주모자로인정하는리정수(李貞守)(二○)에 체포되야 동일에진해서로오게되얏다는데 이와가치 문제가점차확대되여감으로 녀공부형들중에서는 그의자녀의게 말류한부형도잇섯스나 녀공들은 불응하고 이와가치 점차심각화하여감을보아 문제는 엇더케해결될는지자못귀도가모연하다한다

車輦舘에拳銃强盜 現金千六百圓奪去

현장에한환일발쏘어트리어 犯人行方五里霧中

【車輦館】 십오일오후칠시반경평북남시역전 장승극 포목상(平北南市驛前張承極布木商)에서선천삼중상점출장원 소송모(宣川杉中商店出張員小松某)(三○)와구년말거래를하든중연 권총을휴대한나히이십오세가량되는청년이나타나소송(小松)에게향하야 협박하여 수금한일천륙백여원(金一千六百餘圓)을 강탈한후현장에탄환일발을쏘려트리고 어대로 유유히종적을감추어바렷다는데이급보를접한소관서에서는시각을다투어비상소집을하며 각지경찰서와 련락을취하여범인의 종적을 수탐중이라한다

原因不明의怪火

연흘동안삼차나동시각에 纛島住民의不安

시외독도(市外纛島)강안에잇서어둔동나무(松枝)에화재가두번이나잇섯나 항은 긔보한바와갓거니와재작십사일오후구시경에또서뚝도리 연춘천(西纛島里延春善)의 어리안에 쌔어둔 동나무에불이부터타오르는것을이웃사람이 발견하고 곳진화하엿다는데 괴이하게도 원인물을불이지난륙일이후엽흥동안에삼차나낫스며 발화 시간이 거진동시간 이고 동나무에만 한하야 불이남으로 동민들은 극히불안에싸여잇스며더욱이강안에산적한동나무의소유자들은밤잠을못잘지경이라한다

自動車와쎄라

丸三會社가提供

【安東縣】 기한동포를위하야 구제연극을 본보지국후원 으로 래십팔구량일 출연암에따라 안동현역전 환삼자동차회사(丸三自動車會社)에서는두대의 자동차를 이틀간무료로 동연극『쎄라』일만매를 산포하야주게됨에 주최후원자측에서는 감사 함을 표하는터인데 연극장소 남지좌 주인화방(花房)중촌(中村)량씨도극장을 실비만밧고서 제공하게되엿다한다

洪原警察活動 被身勞組員檢擧

작년부터피신하청년을 女性二人도引致取調

【洪原】 지난십일에경관네가 장정리(壯亭里)일대를포위하야 김양긔(金良基)씨를검속하고처녀두명외지 인치 취조중이라는데 그들은작년 로동조합사건으로 두달동안이나 피신하여단이다가검속된모양이라고한다

東大門署活動 職工三名檢擧

부내동대문경찰서(東大門署)고등게에서는 작십칠일 초저녁부터 긴장활동을개시하야 형사가 사방으로 허터저 시내모처로부터김모(金某)외이명의직공칭의 청년을 검거하여다가 엄중취조중인데 내용은 극비에부치나드른바에의하면 일전에 검사국으로 송치되엿든로동조합(赤色勞働組合)의련루로 검거선풍에싸저잇다가 금번에체포 된것이라는데 앞으로도다소의 확대를보게되리라한다

市民要求不聽으로 第二次大會召集

永興電料問題紛糾

【永興】 긔보=영흥전기료금감하문제(永興電氣料減下問題)에 대하야는 두보한바갓치 시민의 정당한요구가 잇섯슴에도 불구하고 회사측은 그요구를컨연부시하고 어대까지든지 자긔네의 주장대로만나감으로원반은자못 격분하야잇나 그리하야 지난십사일 모장소에열니엇는 좌담회(座談會)에서상의한결과오는십칠늘오후네시붓허 군청 회의실(郡廳會議室)에서다시제이차시민대회를개최하고금후의문제를 다시대중(大衆)로의에부하야저극적 며항재을 세울것이라한다 문제의 금후는자못 주대할뎐더러지구권(持久戰)에들어갈것임으로 국컴리해관게를가진 시민대중의대다수의출석을요망하는터이라는데 뢰반시민이 일칭격당한원인는회사의식언문제에잇다한다사실인즉소회이년원산권긔회사(元山電氣會社)가 영흥에권등기설을 출원하얏슬 당시는이미 영흥권긔 주식회사 (永興電氣株式會社) 가권등가설를 신청중이엇슴으로 이에량회사는 흥상타협한결과 원산권긔회사가영흥 권긔주식회사의 창립비산배원과 권등료금을 원산과 동양으로 할것을조건부로 영흥측은 그권리를 포기하고동시에 회사를 해산한것이라는데 원산권긔회사측은 권긔와가튼 공공연한약속을 아직것 권인리행치 안음뿐외라 한등의 싱의도업슴으로이에 그들의 오반한태도에 시민은더욱격분하야한다고한나

라듸오 一月十九日 順序

午前八時○分 라듸오體操(A)
一○時三○分 氣象通報
一○時四五分 料理製造法 日用品市勢
一一時五九分 正午時報 뉴ㅡ쓰 京城府營水產市場發表
午後○時三○分 室內樂
바요린 中野秀憂
마리코ㅡ트 金殿高
체로 本管信夫
피아노 淸水幹三
一時一○分 趣味講座 八年의航空界展望(二) 傾觀頂
二時一五分 宗敎講話 觀無量壽經에對하야 栗田惠成
四時○分 뉴ㅡ쓰 公示事項
十七日國技館에서 繼續大相撲春場所狀況(A)
五時四五分 職業紹介事項當夜順序發表
六時○分 이야기講談(B)
六時二○分 兒童新聞(A) 關屋五十二
六時二五分 라듸오學校 萬里의長城(二) 宮崎五十騎
七時○分 뉴ㅡ쓰 公示事項 翌日順序發表
七時三○分 講演 二重過歲의弊害 白南奎
八時○分 落語(A)
八時三○分 長唄(A)
八時五五分 라듸오드라마 出演 劇團「東京」 (A) 演出指揮 北村喜八
九時三○分 時報(A)
滿洲에서 氣象通報
繼續 民謠와俗謠 一、愁心歌 二、寧邊歌 三、前後山打令 四、아리랑 五、노래가락 李子英

家庭講座 午後七時三○分

二重過歲의弊害에對하야 白南奎

【梗槪】 나는二重過歲의弊害에對하야 말슴하기前에 먼저曆法沿革의槪略에就하야 말슴코자합니다
一、西洋과東洋의曆法에對照
二、陰曆과陽曆과의對照
以上의이야기들大略맛치고 다음엔二重過歲의弊害로以下의諸項을들수잇습니다
一、二重過歲로서生하는家庭과社會와의行事의不一致
二、個人의精神上의苦痛
三、團體行事의障碍
四、經濟上의影響에就하야말슴하고이것의 改善方法으로는「、家庭에서의 實行獎勵及團體로서의實行宣傳과 言論界에서의宣傳에잇다고봅니다 結論으로朝鮮의一般이 世界人과步調를同一히하기爲하야 速히陰曆을廢하기를바라는바이다 (講士 白南奎氏는 敎育界의先進으로現在는 啓明俱樂部幹事로在職하시고계신분이다)

一月十八日夜間放送

六時○分 童話 大石運平
六時二○分 兒童新聞(A)
六時二五分 英語講座(A)
八時五五分 管絃樂及獨唱 (B) 寶塚오ㅡ케스트라 獨唱 三浦時子
九時三○分 時報(A)
九時四五分 氣象通報 朝鮮音律 合唱 靈山
開城券番 [illegible]

天氣豫報

晴一時曇

昨日 氣溫 最高 零下三度八 最低 零下七度八 今日正午 零下六度六

林巨正傳 (37)

洪命憙 作 安碩柱 畵

박유복이 三의一三

시 강령현감이 그날밤으로 국수형리(首刑吏)를 데동하고큰골을 나와서 현장(現場)을리검(臨檢)하고 검시(檢屍)한결과에 시친(屍親)들의초사(招辭)를 참작하야 살인단날(顚末)을 적고 범인이 비상하야 유유히도라(逃躱)한사연까지 구처어첩보(牒報)를 만드러서 해주순영(巡營)과 서울 포청(捕廳)에 올려보내고 황해감사가 현감의 첩보대로 입금에 장계(狀啓)를 올린뒤에 일변으로 관하각관 (管下各官)에 령을나리어 범인을 테포(逮捕)하라고 신칙하고또 일변으로 타도에 이관(移關)을부치어 범인을긔찰하야달나고 의뢰하얏다 이것은 다뒤人이야기고 그때 유복이는 동네사람들이 몰려나려가는것을보고 다시자두를 둘터메이고 산을패어넘나가 솔포기미테안저서 신발을고치고 환도를 다시옷보人다리에차서 메엇든자두우에언저서 걸머지고 원길로나서서 밤人길을걸엇다 유복이가 조심하느라고 그날밤는아니라 내처 밤人길반길어서 배천을향하고오는데 촌가에서 하루한누의 밥을 어더먹엇지만 항상 허긔질써가 반혓고 또 밤人길이 잘 못지아니하야 원수갑는날 부터 나흘되는날새벽에 간신이 배천안다리들 대어와서 오는길로 바로 산으로 올라왓다 유복이가 옷보人다리를 플터서 새고의적삼을 갈어입고 쇠원수의머리를 자두에서 내서 피와한께말러무든 재와풀님을 덕것는옷가지로 말끔히 게울쳐서 두손으로들고 부모의산소아프로 나아왓다 봉분아래 원수의머리를 노코 한절을올리고 물니안저서 유복이는 무덤에대고 말하얏다

「어머니 유복이가 아버지원수를 가펏소 아버지께 말슴하오 아페노힌것이 로가뚝대것리요 아버지가 가치나닐때는 첨밋것지만 지금은 뭍거서 그모양이요 아벅지가 요권에 내등에 엄혀오셧스니가 혹시 나들아실는지 나는 아버지얼굴을 몰라요 아버지얼굴이 나일굼니갈 니지요 국가봅이 나를보ㅡ 아버지가 왓나구 불랍니다 어머니가 권에나더티 아버지원수를이쉬냇다구 듣구두구 당수쳐시드니 인제 시원하시지요 어머니 아삼우 어머니 내가 이번에가면 다시 산소에를 올쳐말씀하니 부듸안녕이 넘기시다가 이다음내가 어디서 죽든지 내혼은 이리 데려다주시요」

하고 유복이는 복바처오르오는 슬픔을 억제하지못하야 어린아이가티 엉엉울엇다 울음에는 설어인지째 울나가 나중에는 두다리를 뻣고울고 어머니아버지를 차저가며 엇다 소나무를 흔들어 불人소리를 지어내는 새벽人바람도쉬치고 죽은사람의머가리를 보고 날러와서 근처나무에안진 가마귀들도 깃자아니하고 유복이의 울음人소리만 온산에 가득하얏다

초군아히두엇이 울음人소리를듯고와다가 사람의머가리노힌것을보고 곳동네로뛰어나려가서 이사람보고말하고 저사람보고말하얏다 이때 해주감영의괴별이돌아서 배천사령노는중이라 긴날밤에 한다려나 강령범인을 잡으라고 애틋쓰와서 수색하든사령 두사람이 주막에서 묵는까닭에 초군뎐안소문이 손쉴가리사령들귀에들어갓나 유복이가울날은나 목이갈다커서 소리가안나오도록 울고서 겨우 울음을 쇠치고 한농안안저서 정신을지린뒤에 닐어나서

「이제 유복이는 갑니다」

하고 무덤에대고 절할때에 뒤에서 인긔척이나는것을 듯고얼른 닐너서 돌아보니 산수럽벙거지들이 눈에 또이엇다 유복이가 그대도 순순히삽혀갈, 생각하고 주저안지다 [illegible]

「어서 내빼라」

하고 재촉하는 어머니의 말소리가 유복이 머리속에 울리어들리니 유복이는 그소리가무덤속에서 나온줄로 녀기엇다 유복이가온몸에 긔운이 생失는 소삿나 사령들이 삭올다오기는 기다리지안코 사령들에게로 또차나갓나 사령이 두사람뿐이다 하나는발人길도 내실르고 하나는 잡아서 메어치나 두사령이 산아래로 굴디나려가는것을보고 유복이는 돌아서서 원수의머리는 집으로 흐옷은버리고 환노반보에 차서 몸에시니고 도망을하얏나 유복이가 선옷 큰길로나서기가 준의가나서 팽가人골노 못가고 첫안다을도나며 셧나 버드내근처에 와서 반나절 파부쳐잇다가 다저틱때날다리 큰 길로 나외서 슬금슬금 벽란나두로나려갓다

米賣却心得書

一、賣却申込을하고저하는者는樣式第一號의賣却申込書를農林省京城米穀買入事務所에提出하라
二、賣却申込人은 玄米는一叺에金一圓以上正租는正味百和斤에金五拾錢以上의申込保證金을現金又는無記名日貨國債로써納付하라
三、申込保證金은 契約成立과同時에契約保證金으로함
三、一口申込數量은受渡場所마다玄米는同一銘柄記號의것五十叺以上正租는同一種類의것正味五千和斤以上으로함
四、申込價格은玄米에申込을하고자하는銘柄記號中告示로써定한格差表에示한標準等級一叺當 正租는政府의定한標準穀百和斤當의價格으로함
五、買入決定은左記方法에依함 豫定價格以下의申込으로最低價格의申込으로부터買入豫定數量에滿키까지順次決定함 이境遇에있서最後에至하야二以上의同一價格의申込이잇서決定치못할時는 政府에서抽籤에依하야決定함 最後에決定된것이其決定數量이中込數量에滿치못하드라도異議를申立함을不得함
六、買入決定은買入決定書의交付에依하야行함
六、買入決定된者는遲滯업시樣式第二號의 請書를提出하라
七、現品受渡의場所는釜山、木浦、群山、仁川、鎭南浦의各港의政府指定의倉庫로함 但倉庫의報當은政府에서決定할수잇다
八、現品의受渡期限은 昭和八年二月二十四日까지로함
(甲)玄米는 朝鮮總督府穀物檢査所의檢査에合格한 昭和七年産叺入 朝鮮水稻粳玄米中告示로써定한 格差表의記載가잇는銘柄記號等級에 當하고또이에 相當한品位를有한것이어야함
正租는 昭和七年産叺(又는鮮皮)入朝鮮水稻粳種으로서受渡場所마다、左記種類에該當하며政府가定한標準額以上의品位를有하고 且其容器包裝은取引上普通의것이어야함

受渡場所	買入正租種類
釜山	穀良都
木浦	穀良都
群山	穀良都 多摩錦
仁川	穀良都
鎭南浦	龜尾

變質 虫害米 濡米輕其他事故米가아니어야만함
十、受渡玄米는一口마다同一銘柄記號 特別標記 等級二十叺을下함을不得함 但政府에서特別事情이잇다고認할時는此限에不在함
十一、受渡米中同一銘柄記號에屬하드래도 特別記標에依하야買入價格을달니한것이 잇을時는이것을 表示不明의것에對하야서는 同一等級中最低價格의것으로看做함
十二、賣主는現品을指定倉庫에入庫할時는 樣式第三號의倉入通知書를提出하야 檢査를請求함
十三、現品의 受渡數量에就하야는契約數量의百分之五以內의增減을認함
十四、檢査는受渡全數量의百分之五以上에對하야 政府가行하고 其費用은政府의負擔으로함
前項의檢査에對하야서는 異議를 申立함을不得함
十五、檢査에合格할時는이에對하야檢査合格證을 交付함 檢査에合格되지안을時는 賣主는受渡期限까지에 玄米는同一銘柄記號 正租는同一種類의代米提供을앙을要함
十六、賣主는受渡米의 倉庫證券에檢査合格證을添하야提出할時는 政府는이것과引換으로現品領收證을交付함
前項의倉庫證券은賣主의負擔에屬한保管料支拂濟의旨를該當倉庫業者가證明한것임을要함
十七、指定倉庫에入庫한受渡米의危險負擔은現品領收證을發行한日까지賣主에屬함
十八、指定倉庫에入庫한受渡米의保管料는現品領收證發行의日의屬한期까지 賣主의負擔으로함
十九、受渡米의代金은 玄米는申込價格에告示로써定한格差表에示한格差를加減하야計算한額 正租는申込價格에依하야計算한額을 臨時特別會計法及米穀證券發行規程의規定에基하야 昭和八年四月一日에發行하는米穀證券(利子를附치아니함)으로써支拂함
米穀證券의請求는現品領收證의交付를受한後樣式第四號의請求書에印鑑一通을添하야請하라
二十、賣主의責에歸할事由에依하야受渡期限까지에現品受渡를了치못할時는遲延한受渡數量에對한遲延日數一日마다玄米는一叺에金二錢 正租는正味百和斤에金一錢의比率로써違約金을徵收함
賣主의責에歸할事由에依하야申込을取消하고 또는契約을解除할時는申込保證金又는契約保證金은 政府의所得으로함 但一部履行을認할時는請書에記載한數量에對한不足部分에應하야政府의所得으로함
前二項의規定은特別한事情잇다고認하는者에게는適用치아니함

米穀調查會續開 成案을急히하는中
二十一日總會開催 ◇最後案을作成

臨時朝鮮米穀調查委員會는委員案을可決하고서總督府는此를參考案으로서政府와折衝하야八年度追加豫算에計上할必要가有함으로議會再開를目捷에두고成案을急히하야今週中에最後的決定을할라고連日會議를繼續하고잇는데十七日午後二時부터續開하야總督府側委員으로부터總督府提案(試案)에對하야說明을한後賀田、矢鍋、朴榮喆、吉田、吉林、賀田의各委員이私案을提出하야說明을하고午後五時에散會하얏다 十八日은繼續하야午前十時半부터開會하고委員으로부터提出說明을加하얏다私案에對하야質疑應答을續行하얏는데今日은總督의招電에依하야急遽歸任한湯村農務課長을加하야一層緊張을加하얏다同氏는東京情勢又는經過를說明하고今日의會議에依하야各委員의大體의意向을察知할수잇게되면七八名으로된小委員會를組織하야具體案을立案하야二十一日에總會를開하고最後案을可決承認하고湯村農務課長은決議案을携하고再次渡東하야政府와交涉을할模樣이다

米調豫算 今議會에提出

米穀調查委員會는委員會案의決定을今週中에終하고저成案을急하고잇는데總督府에서는右委員會案을參考로다시總督府案을硏究하야이에關한豫算을七年度追加豫算으로하야今番議會에提出을要求할터이고湯村農務課長은該案을가지고二十二日다시歸東하기로되엿다

米穀統制案 議會에提出
◇……各閣僚도承認

【東京十八日發聯合】米穀統制에關한 法律案에對하야서는 十七日閣議에서 各閣僚도農林省原案을 認키로되엇스나 高橋藏相이同日閣議에 欠席한까닭에 最後的決定은 十九日臨時閣議에讓하고 十八日中에 後藤農相으로부터 高橋藏相에게 諒解를求하야 再開議會에提出키로되엇다

大地主풀案과 統制會社案
◇……採用케된事情

米穀硏究會에서는朝鮮米의移出統制를期하기爲하야既報한바와가티大地主『풀』及統制會社設立의兩案을採用하고各其小委員을推擧하야이의具體案作成을急히하고잇스나同案에對한硏究會의方針은大地主『풀』案을理想으로하고잇는데同案을實施하야三、四百萬石의租를統制하기까지는적어도五、六年을要할것임으로當面의急策을必要로하는今日이래서는新川에닷치안케되야統制會社案을目前의對策으로考慮하게되것이다

地主『풀』
道別加入水田

米穀硏究會地主『풀』委員調查에依하면朝鮮內의五十町以上의大地主所有水田은八萬六千八百四十二町步로이에東拓所有水田四萬六千三百二十九町步를合하면地主『풀』에參加하야容易한水田은十三萬三千百六十一町步로되는바그中『풀』에提出하야共同販賣를하고잇는것을八割로보면三百十九萬石이되야擬想한境過의七十萬石이되며此를一段에三石이됨으로보아도二百七十九萬石이며또東拓移住民水田七千五百町步는一段에三石이됨으로收穫米三十萬石(一段四石)을合하면『풀』에서統制할수잇는朝鮮米三百九萬石乃至二百四十九萬石이되며米倉農林等에依한移出及買上에依한移出防止策으로因하야效果가잇슴으로各委員은이收穫米를如何히하야『풀』로統制할가目下硏究中이나結局小作契約에依하야 强制加入을할모양이다 또東拓移住民을除한各道別五十町以上所有地主水田及東拓所有水田의內譯은如左하다

(單位町步)

	東拓	一般合計
京畿	四、二六二	六、〇二三
忠北	七七	一三〇
忠南	四、四三五	四、三一〇
全北	八、九九九	二六、〇五七
全南	八、六六四	三、二一三
慶北	四、(七三)	一、〇五七
慶南	三、三〇〇	三、七五五
黃海	六、八八一	九、七七〇
平南	一八七	六七四
平北	二五五	三、〇五五
江原	二八三	四、七一一
咸南	一、一七一	—
咸北	—	三六
合計	四六、三二九	八六、八四二
總計	一三三、一六一	

冬期穀物運賃 各港賃差決定
十六日부터實施

鮮航同盟會對穀物聯合會의冬場穀物運賃은仁川阪神間八十五圓을基準으로各港과의賃差는如左히決定하고十六日부터實施하얏다

仁川阪神間	八十五圓
鎭南浦阪神間	八十九圓五十錢
安東阪神間	九十九圓
釜山木浦阪神間	六十九圓二十錢
群山阪神間	六十九圓
釜山阪神間	七十二圓二十錢

또朝郵에서는目下當局에對하야認可申請中이며仁川京濱間의運賃은大體이에準하야決定하엿다

北鮮『풀』運賃
十六日改訂實施

北鮮『풀』運賃은如左히改訂하야十六日부터實施하얏다 朝郵의分은當局의認可를得하야正式實施키로되엇다

淸津阪神間	九十圓
雄基同	九十三圓
元山同	八十七圓

即各港共一律로改訂보다二十五圓上이다

朝郵冬期運賃
十八日付認可

朝鮮郵船으로부터認可申請中이던冬期朝鮮米運賃은十八日付如左히認可되엇다(百石에對하야)

群山、仁川、木浦	阪神	八六、〇〇
同	京濱	一一三、三〇
安東、新義州	阪神	九九、〇〇
同	京濱	一二六、四〇
鎭南浦	阪神	八九、五〇
同	京濱	一一六、八〇
同	瀨戶內	九六、〇〇
同	伊勢灣	一〇〇、〇〇
同	淸水、京濱	一〇八、〇〇
元山	關門、阪神	八〇、〇〇
同	瀨戶內	八三、〇〇
同	伊勢灣	八七、〇〇
同	淸水、京濱	一〇一、〇〇
雄基	關門、阪神	九一、〇〇
同	瀨戶內	九六、〇〇
同	伊勢灣	一〇五、〇〇
同	淸水、京濱	一一三、〇〇

이에依하야各地着諸賃도契約落는朝郵認可運賃과同率로取扱키로되엇다

蓬萊米는 年三回收穫

臺灣實業視察團에加하야旅行中이엇든都筑京城商議常議員은十六日午後七時歸京하야左와如히말하얏다 臺灣西海岸의都市全部를視察하고왓는데高雄港이가장商工業이殷賑하고急速의發達을하고잇스며將來도益益發展할餘地가잇다 臺灣蓬萊米인蓬萊米는從來二作主義이엇스나最近高雄附近에는農事試驗場에서研究한結果一旦刈取한株에서又芽가出하야年三回收穫하기로되엇다 此는將來全島에普及될터이라고한다 酒와煙草는專賣制度이기때문에非常히비싸다 酒는數物一升六圓쯤인데氣溫의關係도맛이낫브니

株式 (十八日)

朝取短期 [illegible]

朝取短期賣買高 [illegible]

算定代引日步 [illegible]

東京短期 [illegible]

東京現株 [illegible]

期米 (十八日)

大阪短期 [illegible]

大阪長期 [illegible]

朝取期米 [illegible]

釜山期米 [illegible]

大邱期米 [illegible]

木浦期米 [illegible]

群山期米 [illegible]

鎭南浦期米 [illegible]

大阪期米 [illegible]

東京期米 [illegible]

冬米 [illegible]

當限 [illegible]

中限 [illegible]

先限 [illegible]

朝取各限後合 [illegible]

朝取取組高 [illegible]

幌入價格 [illegible]

賣買高 [illegible]

京城正米 [illegible]

仁川正米 [illegible]

大阪市中正米 [illegible]

大阪綿糸 [illegible]

大阪綿花 [illegible]

大阪砂糖 [illegible]

海外砂糖 [illegible]

朝鮮銀行券 [illegible]

日本銀行券 [illegible]

日本金利 [illegible]

朝銀金買入價 [illegible]

海外經濟 [illegible]

對外爲替 [illegible]

京城手形交換 [illegible]

京城綿糸布時勢 [illegible]

滿洲商況 [illegible]

鑛平 [illegible]

鰯油冲値 [illegible]

鰯搾粕中値 [illegible]

米日爲替保合

【紐育十七日發聯合】今日의米日爲替는二十弗七十五仙으로保合이엇다

紐育株式鈍調

【紐育十七日發】株式은小麥市場의反撥도조곰上向하얏스나商勢는鈍調로引値는八分之三이나된고七弗四分之一로保合하야引値는二十弗七十仙十二仙二分之一高이엇다

米棉高

【紐育十七日電】米棉市場은大개야他市場强調로買物이出하야値上을示하고引値十五乃至十九포인트高(日貨換算一圓十五錢高)

小麥高

【市俄古十七日電】小麥은産地의降雨로反撥하야引値八分之五仙高이엇다

今日의市勢(十八日)

株式(朝取後場大引) 朝新 三六、〇〇 東新 一九〇、〇〇
期米(先限後場大引) 朝取 三三、〇〇 大阪 三三、一二
正租(仁川一斤價) 改良 五錢
正米(仁川九仁三等) 三一、〇〇
綿糸(大阪先限後止) 二二〇、〇〇
生糸(橫濱先限後寄) 六五〇、〇〇
고무(FAQ)一封度價
爲替(米日爲替) 二十弗七十五仙
地金(朝銀買價) 一匁 [illegible]

株式 畢竟暴落

市勢와商況(十八日)

前場 前場은△東新百九十七圓丁에二圓八十錢低寄後二百圓丁에反戾되엇스나百九十九圓六十錢大引△大新百九十九圓四十錢에二圓六十錢低寄後百十三圓丁에反高大引△朝取八十四圓四十錢寄後二圓丁低寄後四十一圓丁에一圓十錢大引△安取十一圓丁寄引同價△拓新十三圓丁寄一本

後場 은東新이百九十八圓丁에一圓六十錢低寄、大新百十一圓四十錢에一圓六十錢低寄、朝取八十一圓四十錢에六十錢低寄、拓新十二圓九十錢에八十錢低寄後暴落大引

◇株界六感

買가最高調에達하얏다가整理期에入하야東新二十五圓棉下를演한後昨今은二百圓關門中心의保合中인바滿洲省問題擴及米國財界不振等이엇지만그보다도市勢自體의安心이買方에게一種의安心買를誘興하얏다이에依하야安心買는根底로부터打診

◇

떠러졋나가는다시올나서市勢가强한것가티보이나이로써第二次活躍을바라기는時期尙早

◇

財界最上層에서不健全히膨脹되엇던思惑買가解消되려니【인푸레】로다시올느라면힘이들모양

◇

議會再開를압두고또國際聯盟이압해잇는外部에何時如何한突風的材料가나올지도모르니警戒가必要

◇

大勢買소리가쏴만은모양이다 그러나目前的으로보아지금곳사야만할것도업고眞正한意味에잇서서大底入與否가未判인만큼注意함이조을듯 (耳聽)

依然揉合圈內 買方自己麻醉

强한兵騎한兵같광실팡하는市勢가依然揉合圈內를버서나지못하고今前場은一齊低落寄後大引은反强이엇다如斯히大引에다시척키어天는것을보고다시買氣를惹起케하는모양이나이는一種의買方自己麻醉로이대로市勢가好轉되기는힘들듯이오新低價도一服이잇서야만 恢復을 可期일것갓니

整理完了期待

「인푸레」의本格化를밋는모양이나이는市勢에이미出盡된것이오이것이다시행세를하라면相當한買込이잇서야할것갓다 처음에는冷靜히出發하얏던株物運動이나종에는投機化하야買키만하며得利한다는觀念下에大衆

破되엇는바財界實體로서는今後인푸레가積極化할것입으로主整理完了後는當然히氣를振興케되리라고보는便이만으나市勢自體로서는主整理的不勢가繼續되어야만品騰力이생길것으로보인다

十七日後場

	大引	高價	低價
朝新	四一〇	四一〇	四〇〇
天新	一二〇〇	一二〇〇	一二〇〇
東新	一九八〇	二〇〇〇	一九八〇
拓新	一三〇〇	一三〇〇	一三〇〇

期米 漸低 不勢

前場 昨後場大阪이二十五圓三十一錢의軟化로當地는二十二圓九十一錢으로場을止하얏는데今朝에大阪初付二十九丁의慘落인二十五圓〇二錢의報를듯고當地는二十一丁低인二十二圓七十錢으로場을始한後大阪이小反하야九十一錢外지이승을보고八十五錢에大阪이漸次不味함을보고結局七十七錢으로軟化하야場을止하얏다

後場 後場은二十二圓六十九錢에八丁低로始場後二圓七十四錢三四圓七十九錢에反强이고別關가리止場하다

商勢漸衰步調

今朝大阪先限의初付를보면昨日의高價五十二錢에比하야實로五十錢의暴落으로五圓臺도危殆할만큼慘落이〇二錢으로五圓臺를維持하야艱辛히十九錢으로軟化하야前場을止하얏고當地도昨日에無慘이二十三圓臺가外여지고今朝에는또다시慘落하야二十圓七十錢으로初付하야겨우九十一錢外지戾하얏다가繼續的으로그勢를保持치못하고七十七錢으로弱化하야場을止한것을보아保合圈內에잇다기보다寶로寸進尺退의勢로買方을골리는것가튼感을가지게하니場勢는漸次軟勢로갈듯하다

戾賣가得策?

國聯空氣의晴霽如何도株界에影響되는바가不少하지마는요지음의株式暴落은무엇보다도春尙豫想으로依한過買의反動으로볼수잇다는것인데期米亦是株高에追隨하야一路跳騰한感이不無하얏다그럼으로株가떠러지매米亦追隨慘落하얏다政府買上의米에對한一種强材이지마는適正을압두고歲末換金의目的으로나오는産地米가漸漸市場으로나오는關係도잇고또한遺憾의反動的急落에놀랜買方들이좀처럼과감히行動을取하지못하고잇고賣方도그러치못하고 敢行하지못하고잇는形勢이나그래도아직下勢가勝한便이어서保合圈內에잇스면서도金金을低下하고잇는모양으로보아서當分間은戾賣主義를取하는便이妙策일것갓다

各地正米

◇京城瓦落‖淸算低에따라서正米도不味商勢를轉하야一氣로四十錢內外의瓦落을告하얏다一才賣行은稍稍減退됨을보게되엿스나三等二十二圓四等一圓七十錢가냥이엇다

◇仁川奔落‖期米의落潮不與하고人氣一段의降落이아야時勢四十錢方奔落을演하야三等二十二圓四等一圓七十錢이엇다

◇釜山下押‖出廻五千叺日本側의買注文도減하고川廻漸次增加로時勢는十錢方下押하야三等二圓四十錢四等二圓十錢에서一千百八十六叺의賣買가되엿다

◇大邱軟弱‖大京況‖出廻의善만한이무하고市中買方도一服狀態를呈하야市況閑散으로保合하야三等十三圓八十錢四等十三圓六十錢이엿다

◇大邱軟弱‖賣物過剩과市中所有側도滿腹狀態임으로買가無하야氣配十錢方軟弱으로三等二圓二十錢四等一圓八十錢唱이엇다

◇群山崩落‖出廻十六叺期米低는環境關落에氣分으로正米는依然四十錢方崩落하얏기때문에買人一段으로見送하는狀態이고場面은案當히閑散하야氣配◎三等一圓八十五錢이엇다

◇木浦續落‖出廻八叺一般買氣는頓히不振을呈하고產地는遁地接近에連日賣物이不渉하야二、三十錢方續落을演하야三等二十二圓三十錢、四等一圓九十錢唱이엇다

◇鎭南浦續落‖淸算의漸落에따라서正米도賣物旺盛에又二三十錢方의續低를示하고買方側도賣急으로商勢는益益不良化하야氣配는㊀三等二圓七十錢四等二圓四十錢이엇다

堂島前場情報

【大阪電】神戶側과來客側은人네大體로보아서當分間은戾賣主義를取하는便이妙策일것갓다

漁業組合令 規則近間改正

現行漁業組合令規則은昭和四年에制定된것인데繁雜하기때문에能率上極히不合理한點이多하다 그러고實際에도맛지안흔것이잇슴으로水產課當局은此의改正을立案中이든바요지음成案을得하야諮議室로廻付하야諮議中임을으니가도年度末까지에는總督府令으로改正의發布를하게될터이다

京城商議役員會

京城商議에서는十九日午後五時부터役員會를開催하고八年度의豫算編成及賦課徵收에關한件을附議할터인데總會는二十五、六日頃에開催豫定이라

投하고株式側中東京側의賣에對하야地場北鮮系米側與南山側利殿等이買하얏다

導火線 (九)

씨나리오

共同製作 (金允經 羅雄 秋赤陽 姜湖)

「어서 오시요」

목청을 길게빼서 드려오는손들맛는 술청에 안저잇는새악씨

문턱을 쓸어서니 너비안이굽는내음새 지지미쏘리는내음새가 코를 쿡쏘른다

청칠은 입낫을한번다시고는큰기침을 콱—하고 술청앞호로 청칠칭얼거어간다

술청압헤 술먹는사람이어무데기 섯잇다 직공들도섯겻다 게집에하고 잡담을 주고밧고하는사람 술먹는사람、청칠이가가자 모다들 비켜선다 걸니면 조치안흘것을안모양이다

게집애는 업는아양을떨며

「왜 오늘은 느젓게요」

청칠은 빗긋이우스며 곰의발가튼손을 덥석갓다 게집애의목을쉬여안으며 입을갓다미려한다

「느젓다니 그러케 나를보고싶헛드냐」

게집애는 상을찌푸리고 억지며 안색이변한다

「그건 누가그래?」

청칠은 감독의황낭해하는게 뮈십스러웟나 입을 쓸락 다가 멈춘다

감독도 그것을아려채이고다시평범하게 안색을우이나 아모더치도안타는듯이 술잔을 어 청칠에게 권한다 그리고

감독은다시뭇는다

청칠은 술을마시고나서뚝으로 입을씻스며

「우리공장 직공놈이 그래요」

감독은 더욱놀랏나 직공은 알리가업는데하고 고개를기웃거리며 생각을한다 다시고개를들어 청칠의눈치를보고음흉스럽게우스며 직공의누가그러드냐고 다정스러운눈치이뭇는다

청칠은 앗가 지순의집에서나오다가 영오와여러직공이모혀서 이야기 하든것을 생각나는대로 말하얏다 이말이 직공들사활문제에

【그러케 나도알고잇나】

잔을든다

한잔 두잔 석잔 술이 건와햇다

청칠의 공장의 직공감독이얼근해서 들어온다

주독으로 사시쌜건코 협수룩하게난수염 부리부리한눈、낫치 코스병늘틴 부드둑크틀련상케한다

술잔을 막들랴는 청칠의뒤에와서 억개를 툭친다

청칠은 누가 내억개를 함부두치느냐는듯이 술잔을노코상을찌프리며 돌려다본다

청칠은 쓰프렷든상이 펴지며 공손이 모자를 벗는다

감독은 일에쇄업고 기운세이고 노름과 술만먹는 청칠이를 퍽조화햇다 조화한다느니보다도 여러직공들에게 미움을맛는 그는 청칠이와가튼사람에게 호의를살다고 은근웅큼을 한것이다

이 애들은 무엇으로보든지 안전하니까—청칠이가 세음을노라니까 감독은 발리면한잔더하고 가라고한다

청칠은 웬영이냐는듯이 침을 갑작이 생각이난듯이마시라든 술을 노코 입을연다

「저 우리공장과 한동안다니 발에요」

감독은 감 … 는

얼마나 눈앙향、 미치리라는것은 무지한청칠이로서는 꿈에도 생각지못하엿다

감독은 긴장된 얼골로 더부리한눈을 날새게 굴려가며 입을연다

「그러케 보면 해고를 당하게 힘을모아서 대항할가? 고 어가 그 다른날이지 또그외다를직공들은 누구누구 머였는가?」

청칠은 이것이일나무서운결과는 별것이라는것을 아즈도왜닷시못햇다

「글세요 다른사람은 누군지 자세히알수업스나 기삼이의 목소리는 분명히 들넛서요」

감독은 만족한듯이 빙글빙글웃는다 그는이긔회에 꾸주의게 자긔직책의충실한것을 보이려는 [합흉흉하는지] 무엇을엇더케하는지 낸들알수가잇나 래일가서들어보아야지 그런데여보게 이후라도그럴날듯거든 무되나한테이야기 해주게잘할아비올러이니 ……」

청칠은 엇더케대답해야조흘는지몰랏다

이리하야 청칠은 자긔도모르는사히에 밀고자가되고말엇다

—(今日스틸)—

청칠……安 氏

직공감독……李 一 氏

스텔……東方키논

朝鮮劇場 (光二一八一番)

◇一月十七日낫부터大公開

◇金階上大人三十錢 階下大人二十錢 小人二十錢 小人十錢

◇파라마운트社特作發聲日本版

나가자오림픽 全八卷

監督……에데이그라인氏 主演……작크오키—씬나펀氏

◇파라마운트社超特作金發聲

鐵窓과풋다발 全九卷

監督……마크온겐러크氏 主演……쉬베스시로원기푸슨氏

寶窟와漫畫가잇슴니다

大遇‖아메리카悲劇、와홈상사

豫告‖아름다운그대、로빈손子부소、푸렌치사라인、貞操困滅坑、春光、七萬人의目擊者

奇蹟의處女

第一週 一月十七日낫부터三日間

新年末富賞名畫

◆파라마운트超特作發聲日本版

내가죽인男子 十卷

巨匠에룬스트루빗취氏監督 라이오넬베리모어氏 난시캐롤孃필닙홈스氏主演

料金 大衆階 大人三十錢 階上 小人二十錢

團成社

高級 榮畫 幻想의小夜曲全九卷

◆파라마운트特作全發聲日本版

名篇은不朽、언제든지絕對한人氣를意味한다、名畫의前繪賞의絕好期?

노만타그라후—드氏監督

막쓰四兄弟主演

◇漫畫와파社뉴—스

一月二十六日부터

謹正月一日낫부터

◇의라마운트의活動狂全十卷

로이드트특作品全發聲日本版

알엘부렌잔氏의

弄談이겟죠

喜劇은只今부터막쓰時代이올시다 보다면그것은정말珍談

喜正劇 女知事閣下 8

◇米國FRO社特作品

포—닷、후레데릭夫婦主演

이世上은男女同等을主唱한다果然女子로서知事가되여얼마나市政을돌볼가한번보라名畫를안이나낫슬가요?

◇米國아—후아社特作品

探偵大活劇 덴썬 덴썬 8

두치아노아루벤지니氏主演

智力과美의金塊의이야기懸賞과探偵들의大活躍의痛快篇

◇베트드웰드社特作品

社會人情劇 迷路의處女 8

완다、호—레이孃主演

人生이라는것은하나의法則으로因하야웅지기고잇나니나날의人生이의糧食、勞働의糧食、그리하야보돈어린哀의糧食이자라낫슴에부스러기도이들이나낫슬가요?

當十六日낫부터上映

每夜二回興行

時間낫은時三十分始映

映畫 京城鍾路四丁 第一劇場

入院 暖房완비—스리—ㅂ溫室

醫學博士 朴昌薰

肛門科 가

皮膚科 料

電話光—一五八二番